

2014

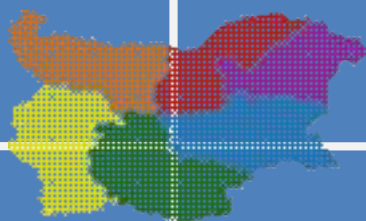

**ОБЩИНСКИ ПЛАН ЗА
РАЗВИТИЕ НА ОБЩИНА
КОПРИВЩИЦА ЗА ПЕРИОДА
2014 – 2020**

Агенция СТРАТЕГМА ООД





Европейски съюз



ОПАК. Експерти в действие



Европейски социален фонд
Инвестиции в хората

„Подпомагане процеса на ефективна координация и партньорство при разработване и провеждане на политики в Община Челопеч и Община Копривица”,
реализиран с финансовата подкрепа на Оперативна програма „Административен капацитет”, съфинансирана от Европейския съюз
чрез Европейския социален фонд

Общинският план за развитие на община Копривица е изготвен от екип на „Агенция СТРАТЕГМА” ООД в изпълнение на договор № Д-103/ 12.11.2014 г. за изпълнение на поръчка с предмет: „Подпомагане процеса на ефективна координация и партньорство при разработване и провеждане на политики в община Челопеч и община Копривица“ по проект: „Подпомагане процеса на ефективна координация и партньорство при разработване и провеждане на политики в Община Челопеч и Община Копривица”

Заклученията и тълкуванията, които се съдържат в настоящия документ, представляват експертното мнение на експертите на „Агенция СТРАТЕГМА” ООД и по никакъв начин не следва да се приемат като становище или официална позиция на Общинска администрация Копривица.



Европейски съюз



ОПАК. Експерти в действие



Европейски социален фонд
Инвестиции в хората

„Подпомагане процеса на ефективна координация и партньорство при разработване и провеждане на политики в Община Челопеч и Община Копривщица”,
реализиран с финансовата подкрепа на Оперативна програма „Административен капацитет”, съфинансирана от Европейския съюз
чрез Европейския социален фонд

Съдържание

I. ВЪВЕДЕНИЕ	6
II. АНАЛИЗ НА СОЦИАЛНО-ИКОНОМИЧЕСКОТО СЪСТОЯНИЕ НА ОБЩИНА КОПРИВЩИЦА	9
1. Оценка на географското положение и природните ресурси на община Копривщица като фактор за развитие	9
2. Териториална структура на община Копривщица.....	14
3. Състояние на икономиката на община Копривщица	15
4. Развитие на социалната сфера и човешките ресурси.....	29
5. Инфраструктурно развитие, свързаност и достъпност на територията на община Копривщица.....	47
6. Екологично състояние и рискове	55
7. Административен капацитет, междуинституционална координация и съгласуваност на политиките	59
8. SWOT – анализ	70
III. ЦЕЛИ И ПРИОРИТЕТИ ЗА РАЗВИТИЕ НА ОБЩИНА КОПРИВЩИЦА ЗА ПЕРИОДА 2014 – 2020 г.	73
1. Стратегически насоки за развитие в периода 2014 – 2020 г.....	73
2. Визия за развитие на община Копривщица до 2020 г.....	79
3. Стратегия за постигане на визията за развитие на община Копривщица до 2020 г.....	81
IV. ПРОГРАМА ЗА РЕАЛИЗАЦИЯ НА ПЛАНА ЗА РАЗВИТИЕ НА ОБЩИНА КОПРИВЩИЦА ЗА ПЕРИОДА 2014 – 2020 г.	98
V. ИНДИКАТИВНА ФИНАНСОВА ТАБЛИЦА – ОБЩИНСКИ ПЛАН ЗА РАЗВИТИЕ НА ОБЩИНА КОПРИВЩИЦА 2014 – 2020	114
VI. НАБЛЮДЕНИЕ, ОЦЕНКА И АКТУАЛИЗАЦИЯ НА ПЛАНА	115
1. Общи положения.....	115
2. Индикатори за наблюдение	122
VII. ПРИЛАГАНЕ ПРИНЦИПА НА ПАРТНЬОРСТВО И ОСИГУРЯВАНЕ НА ИНФОРМАЦИЯ И ПУБЛИЧНОСТ	145



Европейски съюз



ОПАК. Експерти в действие



Европейски социален фонд
Инвестиции в хората

„Подпомагане процеса на ефективна координация и партньорство при разработване и провеждане на политики в Община Челонеч и Община Копривница”,
реализиран с финансовата подкрепа на Оперативна програма „Административен капацитет”, съфинансирана от Европейския съюз
чрез Европейския социален фонд

СПИСКЪТ НА ИЗПОЛЗВАНИТЕ СЪКРАЩЕНИЯ

БВП	Брутен вътрешен продукт
БДС	Брутна добавена стойност
ДФЗ	Държавен фонд земеделие
ЕИСУРР	Единна информационна система за управление на регионалното развитие
ЕК	Европейска комисия
ЕС	Европейски съюз
ЕСФ	Европейски социален фонд
ЕФР	Европейски фонд за рибарство
ЕФРР	Европейския фонд за регионално развитие
ЕЗФРСР	Европейски земеделски фонд за развитие на селските райони
ЗРР (2004)	Закон за регионалното развитие, приет 2004 г., отменен
ЗРР (2008)	Закон за регионалното развитие, приет 2008 г., действащ
ЗЗ	Защитени зони
КФ	Кохезионен фонд
НСРР	Национална стратегия за регионално развитие
ОПАК	ОП „Административен капацитет” 2007-2013
ОПОС	ОП „Околна среда” 2007-2013
ОПР	Общински план за развитие
ОПРКБИ	ОП „Развитие на конкурентоспособността на българската икономика” 2007-2013
ОПРР	ОП „Регионално развитие” 2007-2013
ОПРСР	Оперативна програма за развитие на сектор „Рибарство” 2007-2013
ОПРЧР	ОП „Развитие на човешките ресурси” 2007-2013
ОПТ	ОП „Транспорт” 2007-2013
ОПТП	ОП „Техническа помощ” 2007-2013
ОПР	Общински план за развитие
ОПУ	Областно пътно управление
ОСР	Областна стратегия за развитие
ПРСР	Програма за развитие на селските райони 2007-2013
РПР	Регионален план за развитие
РЦВ	Райони за целенасочено въздействие
РЦП	Райони за целенасочена подкрепа



Европейски съюз



ОПАК. Експерти в действие



Европейски социален фонд
Инвестиции в хората

„Подпомагане процеса на ефективна координация и партньорство при разработване и провеждане на политики в Община Чelopeч и Община Копривщица”,
реализиран с финансовата подкрепа на Оперативна програма „Административен капацитет”, съфинансирана от Европейския съюз
чрез Европейския социален фонд

СЗР	Северозападен район от ниво 2
СИР	Североизточен район от ниво 2
СР	Съвет за развитие при Министерския съвет
СЦР	Северен централен район от ниво 2
ЮЗР	Югозападен район от ниво 2
ЮИР	Югоизточен район от ниво 2
ЮЦР	Южен централен район от ниво 2



Европейски съюз



ОПАК. Експерти в действие



Европейски социален фонд
Инвестиции в хората

„Подпомагане процеса на ефективна координация и партньорство при разработване и провеждане на политики в Община Челопеч и Община Копривщица”,
реализиран с финансовата подкрепа на Оперативна програма „Административен капацитет”, съфинансирана от Европейския съюз
чрез Европейския социален фонд

I. ВЪВЕДЕНИЕ

Планът за развитие на община Копривщица за периода 2014 – 2020 г. е средносрочен рамков документ, определящ целите и приоритетите на регионалната политика за община Копривщица.

Планът за развитие на община Копривщица за периода 2014 – 2020 г.[ОПР] е изготвен във връзка с разпоредбите на чл. 9 и чл.13 на Закона за регионалното развитие¹ [ЗРР (28.03.2014)], както и на чл. 34, 35, 36 и Глава четвърта на Правилника за прилагане на Закона за регионално развитие²[ППЗРР].

При изготвянето на Плана за развитие на община Копривщица за периода 2014 – 2020 г. са следвани изискванията на **Методическите указания за разработване на Национална стратегия за регионално развитие на Република България (2012 г. – 2022 г.)**, регионални планове за развитие на районите от ниво 2 (2014 - 2020), областни стратегии за развитие (2014 г. – 2020 г.), **общински планове за развитие (2014 г. – 2020 г.)**³.

Времевият хоризонт на ОПР е седем годишен – от 2014 г. до 2020 г., като съвпада с периода на действие на стратегическите документи от по-високо ниво в системата на регионалното развитие.

Планът за развитие на община Копривщица за периода 2014 г. – 2020 г. е изготвен в съответствие с изводите от анализа на социално-икономическото развитие на общината. Стратегическата част на плана е съобразена с предвижданията на съответните документи от по-висок порядък от системата за стратегическо планиране на регионалното развитие:

¹ Обн., ДВ, бр. 50 от 30.05.2008 г., в сила от 31.08.2008 г., доп., бр. 47 от 23.06.2009 г., в сила от 23.06.2009 г., изм., бр. 82 от 16.10.2009 г., в сила от 16.10.2009 г., бр. 93 от 24.11.2009 г., в сила от 25.12.2009 г.

² Приет с ПМС № 216 от 2.09.2008 г., обн., ДВ, бр. 80 от 12.09.2008 г., в сила от 31.08.2008 г., изм., бр. 93 от 24.11.2009 г., в сила от 24.11.2009 г., бр. 5 от 19.01.2010 г., бр. 97 от 8.11.2013 г.

³ Зодобрени със Заповед № РД-02-14- 2402/22.11.2011 г. на Министъра на регионалното развитие и благоустройството



Европейски съюз



ОПАК. Експерти в действие



Европейски социален фонд
Инвестиции в хората

„Подпомагане процеса на ефективна координация и партньорство при разработване и провеждане на политики в Община Челонеч и Община Копривщица”,
реализиран с финансовата подкрепа на Оперативна програма „Административен капацитет”, съфинансирана от Европейския съюз
чрез Европейския социален фонд

- Областна стратегия за развитие на област Софийска за периода 2014 г. – 2020 г.⁴;
- Регионален план за развитие на Югозападен район за периода 2014 г. - 2020 г.⁵
- Националната стратегия за регионално развитие на Република България за периода 2012 г. – 2022 г.⁶
- Национална концепция за пространствено развитие за периода 2013 г. - 2025 г.⁷

Планът отчита целите и приоритетите на Националната програма за развитие „България 2020”, както и на Стратегията „Европа 2020”. В процеса на разработване са отчетени и хоризонталните приоритети на регионалната политика – устойчиво развитие, равни възможности и социално включване.

При разработването на плана са отчетени нормативната и институционална среда за неговото прилагане, изпълнение, наблюдение и оценка.

Планът за развитие на община Копривщица за периода 2014 г. – 2020 г. включва:

- анализ на икономическото и социалното развитие на община **Копривщица**;
- целите и приоритетите за развитие на община **Копривщица** за периода 2014 г. – 2020 г.;

⁴ Приета с Решение №2 от 04.09.2013 г. на Областния съвет за развитие

⁵ приет с Решение № 461 на Министерския съвет от 01.08.2013 г.

⁶ приета с Решение № 696 на Министерския съвет от 24.08.2012 г.

⁷ приета с Протокол № 47.61 на Министерския съвет от 19.12.2012 г.



Европейски съюз



ОПАК. Експерти в действие



Европейски социален фонд
Инвестиции в хората

„Подпомагане процеса на ефективна координация и партньорство при разработване и провеждане на политики в Община Челопеч и Община Копревщица”,
реализиран с финансовата подкрепа на Оперативна програма „Административен капацитет”, съфинансирана от Европейския съюз
чрез Европейския социален фонд

- програма за реализация на плана, с която се конкретизират проектите за неговото изпълнение, съответните финансови ресурси и звената за изпълнение на проектите;
- индикативна финансова таблица, обобщаваща необходимите ресурси за реализация на плана;
- рамка за наблюдението, оценката и актуализацията на плана, ведно с индикаторите за наблюдението и оценката на плана;
- действия за прилагане принципа на партньорство и осигуряване на информация и публичност.

Планът за развитие на община Копревщица за периода 2014 г. – 2020 г. е интегриран документ, който отчита предвижданията на останалите секторни документи, действащи на общинско ниво, предвижда взаимодействието с факторите, условията и потенциала за специфичното пространствено развитие на общината, мрежата от населени места и отделните сектори (индустрия, транспорт, екологична инфраструктура, туризъм, аграрни дейности и др.), залегнали в устройствените планове и схеми за развитие на територията. При необходимост документът може да бъде актуализиран съгласно разпоредбите на ЗРР.



Европейски съюз



ОПАК. Експерти в действие



Европейски социален фонд
Инвестиции в хората

„Подпомагане процеса на ефективна координация и партньорство при разработване и провеждане на политики в Община Чelopeч и Община Копривщица”,
реализиран с финансовата подкрепа на Оперативна програма „Административен капацитет”, съфинансирана от Европейския съюз
чрез Европейския социален фонд

II. АНАЛИЗ НА СОЦИАЛНО-ИКОНОМИЧЕСКОТО СЪСТОЯНИЕ НА ОБЩИНА КОПРИВЩИЦА

1. Оценка на географското положение и природните ресурси на община Копривщица като фактор за развитие

1.1. Географска характеристика, местоположение и граници

Община Копривщица заема централно положение в Същинска средна гора и периферно в Софийска област в границите на Южна България. Състои се от едно населено място – град Копривщица с 2 287 души население към 31.12.2013 г.

Община Копривщица е част област Софийска и съответно от Югозападен район от ниво 2. В границите ѝ влизат само едно населено място – град Копривщица.

На северозапад и север община Копривщица граничи с община Пирдоп и община Антон. В тази част границата се пресича от подбалканската железопътна линия и от Главен път I-6 София– Бургас. Източната граница я отделя от общините Карлово и Хисаря, които са част от област Пловдив. Граница с община Карлово не се пресича от транспортна инфраструктура поради полупланинския релеф, а границата с община Хисаря се пресича от общински път преминаващ край комплекс “Барикадите” до х. „Бунтовна“, с. Кръстевич (община Хисаря, обл. Пловдив).

Южната и югозападната административна граница на община Копривщица я отделя от общините Стрелча и Панагюрище, които са в границите на област Пазарджик. Тя е пресечена от третокласен път III - 606 Копривщица - Стрелча. Съвременната структура на главните пътища е обусловена от релефа и речната мрежа в общината, които определят направлението “изток-запад” като приоритетно при връзките на стопанството и социалния живот с много селища от съседни общини и областните центрове София, Пловдив и Пазарджик.



Европейски съюз



ОПАК. Експерти в действие



Европейски социален фонд
Инвестиции в хората

„Подпомагане процеса на ефективна координация и партньорство при разработване и провеждане на политики в Община Чelopeч и Община Копривщица”,
реализиран с финансовата подкрепа на Оперативна програма „Административен капацитет”, съфинансирана от Европейския съюз
чрез Европейския социален фонд

Общата граница с 6 общини и 3 административни области създава условия за реализиране на потенциала за развитие на общината чрез експлоатиране на сравнителните предимства на територията.

1.2. Релеф

Територията на общината попада в обсега на Същинска средна гора. Преобладава котловинно–хълмист и планински тип релеф. В югозападната и югоизточната част на общината, над обширни плоски била се открояват върховете Буная /1572 м.н.в./ и Богдан /1604 м.н.в./. В горното течение на р. Тополница се простира добре обособеното Копривщенско долинно разширение с около 1000 м.н.в., където се простира и гр. Копривщица.

През неогена се осъществява първоначалното antecedентно всичане и оформяне на горната част от напречните проломни долини на реките Тополница и Стрелченска Луда Яна (приток на р. Луда Яна).

1.3. Климат

Местоположението на общината определя доминирането на умерено-континентален тип климат, а в районите с над 1000 м.н.в. и на планински тип климат. Нееднаквата надморска височина, значителното разчленяване и различната експозиция на релефа, заедно с климатообразуващото въздействие на трансформираниите въздушни маси от съседните райони определят и различията на климатичните условия.

Средната годишна температура на територията на общината е в диапазона 6 – 8°C, средната януарската температура при станция Копривщица е отрицателна и е около - /- 4.2°C/, а средната юлската е около 16.8°C.

През студеното полугодие и особено през зимата се създават условия за инверсни състояния. С тях са свързани и абсолютните минимални температури при станция Копривщица.



Европейски съюз



ОПАК. Експерти в действие



Европейски социален фонд
Инвестиции в хората

„Подпомагане процеса на ефективна координация и партньорство при разработване и провеждане на политики в Община Челонеч и Община Копривщица”,
реализиран с финансовата подкрепа на Оперативна програма „Административен капацитет”, съфинансирана от Европейския съюз чрез Европейския социален фонд

Годишните валежи на територията на общината се изменят в диапазона 600 – 800 мм. Вътрешногодишното разпределение на валежите се характеризира с проявата на типичен умерено-континентален режим - основен максимум през м. май-юни и минимум през февруари.

Значителната надморска височина обуславя и значителното количество на твърдите валежи. Продължителността на снежната покривка за станция Копривщица е под 6 месеца и обхваща периода от ноември до април.

Общият брой на дни със снежна покривка е 133 дни, а на устойчивата снежна покривка – 52 дни. Максималната средна десетдневна височина се проявява през втората и третата десетдневка на м. януари – 16 см.

Посоката на ветровете е твърде разнообразна поради влиянието на разнообразните динамични и природни фактори, които я обуславят и които са характерни за Средна гора. Преобладават северозападните, западните, североизточните и източни ветрове, които могат да бъдат причина за пренос на атмосферни замърсители от територията на съседните общини.

Средната годишна скорост на вятъра е около 1.9 м/сек. Най-голяма е средната месечна скорост през зимата (м. януари, февруари и март), когато достига до 2 – 2.7 м/сек.

Характерни за района са силните ветрове (над 15м/сек.). С най-голяма повторемост се характеризират северозападните и западни силни ветрове. Силните ветрове влияят благоприятно за хоризонталното разсейване на имисионните вещества.

Мъглите не са характерно явление за Копривщица. Наблюдават се през студеното полугодие (X – III), когато средния брой на дни с мъгла за гр. Копривщица е 30. Месеците октомври и ноември се характеризират с най-голям брой дни с мъгла 6 - 7 дни. При съчетание на мъгла с температурна инверсия за няколко дни въздухът може да се обогати значително със съединения отделяни от битовото отопление. Мъглите създават сериозни предпоставки за пътнотранспортни произшествия, което налага контрол по пътния транспорт и обслужване на пътната инфраструктура.



Европейски съюз



ОПАК. Експерти в действие



Европейски социален фонд
Инвестиции в хората

„Подпомагане процеса на ефективна координация и партньорство при разработване и провеждане на политики в Община Челопеч и Община Копривщица”,
реализиран с финансовата подкрепа на Оперативна програма „Административен капацитет”, съфинансирана от Европейския съюз
чрез Европейския социален фонд

Климатичните особености в общината са предпоставка за отглеждане на трайни насаждения и картофи. От гледна точка на околната среда, котловинния характер на релефа и компонентите на климата, особено през зимния период, са предпоставка за пренос на замърсители от съседните общини и за ограничаване разсейването на имисионните вещества.

1.4. Води

Основните речни системи, които протичат през територията на община Копривщица са р. Тополница /горно течение/, ляв приток на р. Марица и р. Стрелченска Луда Яна /горно течение/, ляв приток на р. Луда Яна /ляв приток на Марица/.

В горното си течение р. Тополница тече в плитка и тясна долина с полегати и ниски склонове /наклон 10-12° и височина 150 – 200 м./, която при гр. Копривщица се разширява.

Първоначално реката тече в източна посока, а след това до с. Душанци протича в северна посока. В тази част на басейна преобладават пасищата, като широколистните гори съставляват едва 15 -20% от неговата площ.

Отточният режим се обуславя от валежния режим и се характеризира с основно пълноводие от м.февруари до м. юли; лятно-есенно маловодие – от м.август до м.октомври и преходно /зимно/ пълноводие - от м. ноември до м. февруари.

Най-голям е отточният обем през зимния хидроложки сезон. За времето от февруари до юли протичат около 46.1% от сумарния годишен отток, докато през лятно-есенния хидроложки сезон отточният обем е незначителен - 18% от сумарния годишен обем.

Общината е бедна на подземни води. На територията на общината не се разкриват водоносните хоризонти 1 и 3.



Европейски съюз



ОПАК. Експерти в действие



Европейски социален фонд
Инвестиции в хората

„Подпомагане процеса на ефективна координация и партньорство при разработване и провеждане на политики в Община Челопеч и Община Копривщица”,
реализиран с финансовата подкрепа на Оперативна програма „Административен капацитет”, съфинансирана от Европейския съюз
чрез Европейския социален фонд

1.5. Почви

По схемата на FAO (1988 и 1990 г.), територията на община Копривщица по пада в Балканско – Средиземноморска почвена подобласт - Средногорска /обхваща земите до 700 м./ и Витошко – Средногорска /обхваща земите над 700 м. н.в./ почвени провинции.

Основните почвени типове разпространени тук са кафявите горски почви, канелено- подзолисти и планинско –ливадни почви.

Кафявите горски почви са развити при умерено хладен и сравнително влажен планински климат. Почвообразуващите материали са продукти от физичното изветряне на твърде разнообразни силикатни скали. Тези почви имат изключително голямо стопанско значение за лесовъдството. Малък дял от тях имат значение и за развитие на земеделието – подходящи са за отглеждане на картофи, ръж, трайни насаждения Много добре върху тях се развиват пасищата и ливадите. Уязвими са обаче, на антропогенно натоварване, което обуславя тяхната бърза деградация.

Канелено-подзолистите почви са с червеникаво-кафяв цвят, сравнително малка дълбочина /до 60 – 70 см./ на профила, високо съдържание на глина, пълна наситеност с бази /над 80%/ и карбонати /до 40%/, които са отложени в различна дълбочина на профила. Характеризират се със значително плодородие и са особено подходящи за отглеждане на определени видове трайни насаждения.

Планинско ливадните почви са разпространени в районите с най-голяма надморска височина. Те са млади почви, почти винаги са с повишена влажност, но поради слабата им свързаност и голяма филтрация, бързо се дренират. Характеризират се с високо съдържание на органично вещество – от 14 до 30% хумус, реакцията им е кисела, а наситеността с бази – ниска.

1.6. Флора и фауна

По-голямата част от територията на общината е заета от гори от обикновен бук /*Fagus sylvatica*/, които са приспособени най-вече към по-влажни местообитания. Като



Европейски съюз



ОПАК. Експерти в действие



Европейски социален фонд
Инвестиции в хората

„Подпомагане процеса на ефективна координация и партньорство при разработване и провеждане на политики в Община Челопеч и Община Копривщица”,
реализиран с финансовата подкрепа на Оперативна програма „Административен капацитет”, съфинансирана от Европейския съюз
чрез Европейския социален фонд

отделни петна във буковите гори са разпространени тревни формации, представени от *Agrostideta capillaries*, *Nerdeta strictae*, *Bellardiochloeta violaceae* и др.

Централните части от територията на общината са заети от изкуствено засадени иглолистни гори от бял бор */Pinus sylvestris/*, както и селскостопански площи, изградени на мястото на гори от обикновен бук. Днес значителна част от тях са превърнати в пасища.

Животинският свят е изключително разнообразен и е представен от бозайници - зайци, благороден елен, сърни, вълци, лисици, дива котка, язовец, дива свиня, белки, черен пор, невестулки, катерици и много рядко – чакал, птици – гривяк, гургулица, яребица, пьдпъдък, керкenez, кос, дрозд, кукувица, кълвач, славей, синигери, козодой, чучулига, орел, сокол, бухал, кукумявка, врана, прилеп. Водите на р. Тополница се обитават от пъстърва, мряна, клен, речен кефал и кротуша.

В заключение може да се направи извода, че на територията на общината преобладава естествената растителност. Усилията от една страна трябва да бъдат насочени към нейното запазване и устойчиво използване, а от друга е необходимо проучване и опазване на редките и лечебни растителни видове.

2. Териториална структура на община Копривщица

Общата площ на община Копривщица е 139,165 км², което представлява 1,97% от територията на област Софийска.

Община Копривщица е съставена от 1 населено място – град Копривщица. В периода 2006 г. – 2014 г. няма промени в състава на общината.

Показателят „размер на площта на 1000 души” (на глава от населението) осигурява една най-обща мярка на текущия носещ капацитет на територията за вътрешно осигуряване с хранителни продукти и за производство за износ.

Населението на община Копривщица към декември 2013 г. 2 287 души. Така стойността на показателя размер на площта на 1000 души е 60,85 км²/1000 души, т.е. по



Европейски съюз



ОПАК. Експерти в действие



Европейски социален фонд
Инвестиции в хората

„Подпомагане процеса на ефективна координация и партньорство при разработване и провеждане на политики в Община Чelopeч и Община Копривщица”,
реализиран с финансовата подкрепа на Оперативна програма „Административен капацитет”, съфинансирана от Европейския съюз
чрез Европейския социален фонд

този показател общината се различава съществено от средното за страната и ЕС (14,73 км²/1000 души, 2010) по осигуряване на обща площ на населението.

3. Състояние на икономиката на община Копривщица

3.1. Структура на икономическите субекти в община Копривщица

Броят на стопанските субекти в община Копривщица плавно нараства през периода 2008-2010 г., след което намалява като последица от икономическата криза, но се запазва на нива по-високи от 2009 г. В община Копривщица функционират 1% от предприятията в Софийска област.

В структурата на икономическите субекти в общината преобладават микро предприятията с до 9 заети. Делът на тази група предприятия плавно нараства през периода 2008-2012 г. и достига 95% в края, като общото нарастване е в размер на 7,2 процентни пункта.

„Подпомагане процеса на ефективна координация и партньорство при разработване и провеждане на политики в Община Челопеч и Община Копривщица”,
реализиран с финансовата подкрепа на Оперативна програма „Административен капацитет”, съфинансирана от Европейския съюз чрез Европейския социален фонд

фигура 1 Разпределение на предприятията в община Копривщица по големина според броя на заетите за периода 2008-2012 г.

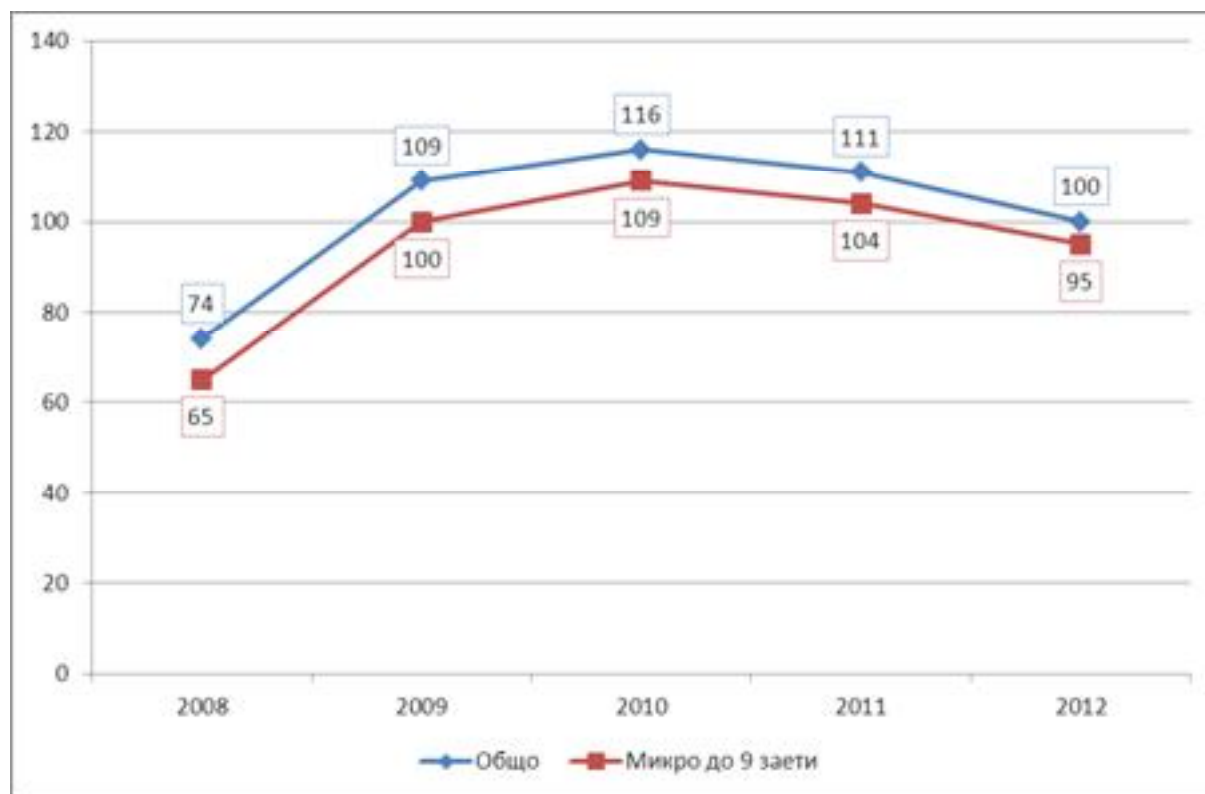

По данни на НСИ

Според броя на стопанските субекти основните сектори от икономически дейности, които се развиват в общината са Търговия; ремонт на автомобили и мотоциклети (Търговия и ремонт) и Хотелиерство и ресторантьорство. В двата сектора осъществяват дейност по около 1/3 от предприятията в общината, като за периода 2008-2010 г. лек превес имат предприятията в сектора Търговия и ремонт, а през последните две години тенденцията е обърната.

Предприятията в сектора Селско, горско и рибно стопанство заемат 12% от всички предприятия в общината през 2012 г., като през целия разглеждан период техният дял варира от 4% през 2009 г. до 12% през последната година.

Предприятията в сектора Преработваща промишленост заемат между 4% и 7% от предприятията в общината през периода 2008-2012 г., като най-нисък е този дял през

„Подпомагане процеса на ефективна координация и партньорство при разработване и провеждане на политики в Община Чelopeч и Община Копривщица”,
реализиран с финансовата подкрепа на Оперативна програма „Административен капацитет”, съфинансирана от Европейския съюз чрез Европейския социален фонд

2011 г. Броят на предприятията в сектора е устойчив, но техният дял се променя поради изменение на общия брой на предприятията в общината.

Фигура 2 Брой на предприятията в община Копривщица по сектори от икономически дейности за периода 2008-2012 г.

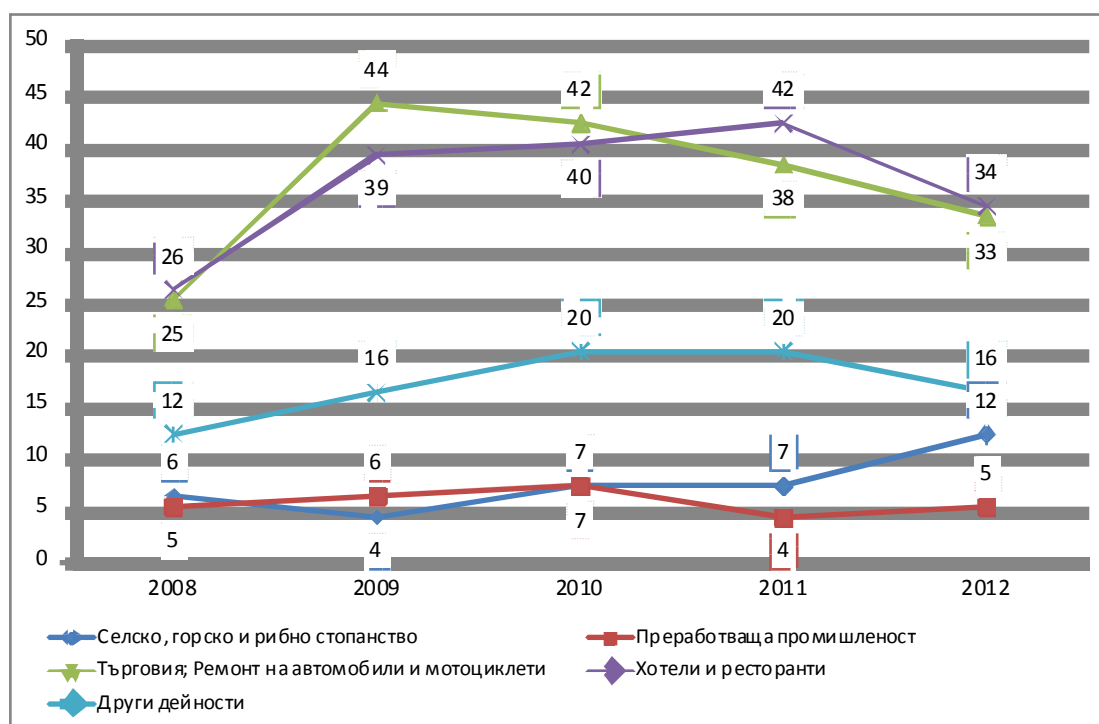

По данни на НСИ

3.2. Основни икономически показатели

3.2.1. Брутна продукция

Общият обем на брутната продукция в община Копривщица няма ясно изразена тенденция на изменение през периода 2008-2012 г. Тенденция на нарастване е характерна за периода 2009-2011 г., но при последващия спад през 2012 г. е достигната най-ниската стойност на индикатора за разглеждания период. Брутната продукция произведена през 2012 г. е с 5% по-ниска от реализираната през 2008 г.



Европейски съюз



ОПАК. Експерти в действие



Европейски социален фонд
Инвестиции в хората

„Подпомагане процеса на ефективна координация и партньорство при разработване и провеждане на политики в Община Челопеч и Община Копривщица”,
реализиран с финансовата подкрепа на Оперативна програма „Административен капацитет”, съфинансирана от Европейския съюз
чрез Европейския социален фонд

Икономиката на община Копривщица реализира под 0,2% от брутната продукция произведена в Софийска област.

Микро предприятията с до 9 заети произвеждат около 1/5 от брутната продукция в общината. Има леко изразена тенденция на нарастване на обема на индикатора за тази под съвкупност през периода 2008-2010, след което до 2012 г. се наблюдава спад. Въпреки негативната тенденция брутната продукция произведена от микро предприятията през 2012 г. е с 13% по-висока от реализираната през 2008 г.

Секторите Селско стопанство, Търговия и ремонт и Хотелиерство и ресторантьорство произвеждат около 30% от брутната продукция в общината. Поради конфиденциалност на данните не може да се направи извод дали е налице и кой друг сектор произвежда най-значителния дял от продукцията в общината. Докато сектора селско стопанство има най-значим дял (от трите разглеждани сектора) през 2008, а Търговия и ремонт през 2011 г., то дела на сектора Хотелиерство и ресторантьорство нараства плавно през периода 2008-2012 г. и заема най-голям дял от трите сектора.

3.2.2. Нетни приходи от продажби

Нетните приходи от продажби (НПП) на предприятията в общината плавно нарастват през периода 2008-2011 г., а през 2012 г. се наблюдава спад, който е в размер на 12% спрямо предходната година. Изменението на стойността на индикатора за целия разглеждан период е положително, в размер на 28,8%. НПП реализирани в общината представляват около 0,2% от НПП за цялата Софийска област.

През период 2008-2012 г. микро предприятията в община Копривщица реализират между 29% и 43% от НПП. Въпреки колебанията през разглеждания период в края на периода НПП, реализирани от микро предприятията са нараснали 73% спрямо началото.

Секторите Селско стопанство, Търговия и ремонт и Хотелиерство и ресторантьорство са реализират почти 50% от НПП през периода 2010-2012 г., като 1/2 от тях са в сектора Търговия и ремонт. Значимостта на сектора Хотелиерство и

„Подпомагане процеса на ефективна координация и партньорство при разработване и провеждане на политики в Община Чelopeч и Община Копривщица”,
реализиран с финансовата подкрепа на Оперативна програма „Административен капацитет”, съфинансирана от Европейския съюз чрез Европейския социален фонд

ресторантьорство и по този показател нараства през разглеждания период за сметка на селското стопанство.

фигура 3 Нетни приходи от продажби на глава от населението за периода 2008-2012 г., териториални разпределения

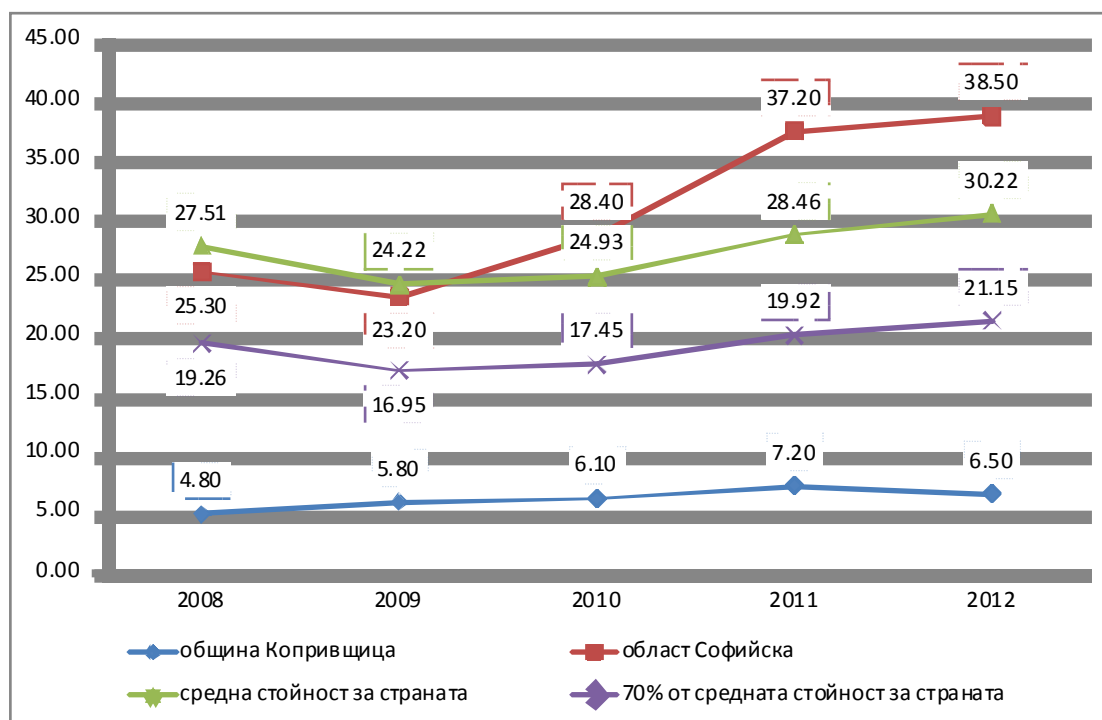

По данни на НСИ

Нетните приходи от продажби на глава от населението позволяват да се направи съпоставка на степента на развитие на общинската икономика спрямо други териториални структури.

Стойността на индикатора за община Копривщица е значително по-нисък както от 70% от средния за страната така и от средния за областта. Няма съществено нарастване на стойността на индикатора за периода 2008-2012 г. и като резултат различието спрямо средната стойност за страната и за областта се задълбочава.



Европейски съюз



ОПАК. Експерти в действие



Европейски социален фонд
Инвестиции в хората

„Подпомагане процеса на ефективна координация и партньорство при разработване и провеждане на политики в Община Чelopeч и Община Копривщица”,
реализиран с финансовата подкрепа на Оперативна програма „Административен капацитет”, съфинансирана от Европейския съюз
чрез Европейския социален фонд

3.2.3. Разходи за придобиване на дълготрайни материални активи (ДМА)

Стойността на разходите за придобиване и придобитите ДМА в община Копривщица рязко спада през периода 2009-2012 г. спрямо 2008 г., като спадът 2009 г. спрямо 2008 г. е 6 пъти. Негативната тенденция по отношение на местните инвестиции е неблагоприятна, тъй като тя оказва влияние върху обновяването и разширяването на местните предприятия.

Около половината от разходите за придобиване и придобитите ДМА са реализирани в сектора Търговия и ремонт.

През целия разглеждан период по-значителна част от инвестициите се осъществяват в сгради, строителни съоръжения и конструкции и с между 40%-60% по-малко са инвестициите за машини, производствено оборудване и апаратура (вкл. транспортни средства).

„Подпомагане процеса на ефективна координация и партньорство при разработване и провеждане на политики в Община Чelopeч и Община Копривщица”,
реализиран с финансовата подкрепа на Оперативна програма „Административен капацитет”, съфинансирана от Европейския съюз чрез Европейския социален фонд

фигура 4 Разходи за придобиване и придобити ДМА в община Копривщица за периода 2008-2012 г.

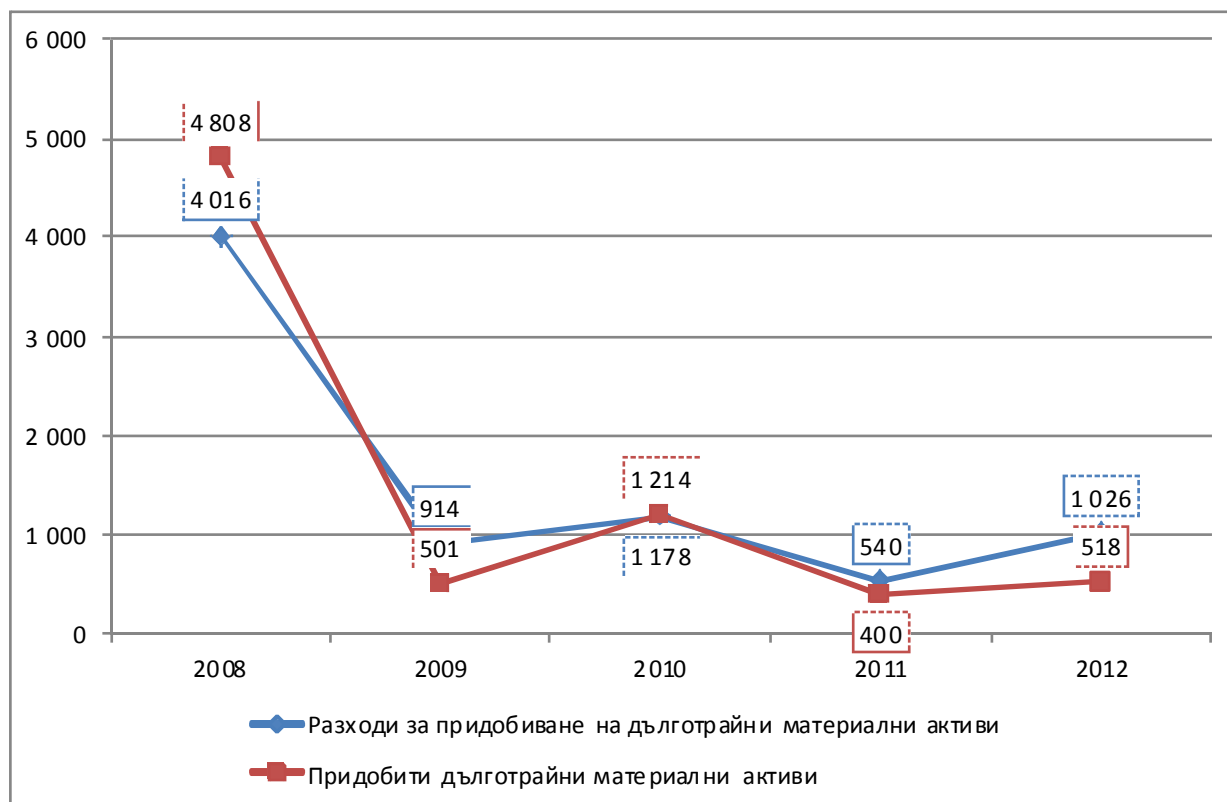

По данни на НСИ

3.2.4. Преки чуждестранни инвестиции

Поради конфиденциалност на данните няма информация за обема на осъществените преки чуждестранни инвестиции в община Копривщица през 2008, 2010 и 2011 г., а през 2009 и 2012 подобен тип инвестиции не са осъществявани.

3.3. Състояние на основни икономически сектори в община Копривщица

Въпреки планинския характер на релефа селското стопанство е един от основните сектори, които се развиват в общината.

„Подпомагане процеса на ефективна координация и партньорство при разработване и провеждане на политики в Община Чelopeч и Община Копривщица”,
реализиран с финансовата подкрепа на Оперативна програма „Административен капацитет”, съфинансирана от Европейския съюз
чрез Европейския социален фонд

Преброяването на земеделските стопанства през 2010 г. дава възможност за бъде съставен профил на структурата на земеделските стопанства в община Копривщица.

таблица 1 Разпределение на земеделските стопанства в община Копривщица според размера на ИЗП⁸⁹

		Община Копривщица	Област Софийска	България	
Общо	Брой стопанства	456	13 818	370 222	
	ИЗП (дка)	21 541,5	879 376	36 169 647,3	
	Среден размер (дка)	47,24	65,4	101,3	
ИЗП (дка)	= 0.0	Брой стопанства	1	373	13 148
		ИЗП (дка)	201	7 376	268 015
	>0.0 и <10.0	Брой стопанства	830,6	31 233,6	816 280,7
		ИЗП (дка)	124	2 679	46 944
	>10.0 и <20.0	Брой стопанства	1 628,3	35 171,0	625 506,8
		ИЗП (дка)	97	2 401	41 124
	>20.0 и <100.0	Брой стопанства	3 367,97	91 561,1	1 631 422,8
		ИЗП (дка)	27	685	12 828
	>100.0 и <500.0	Брой стопанства	6 283,5	151 563,1	2 786 112,8
		ИЗП (дка)	6	304	8 163
	>500.0	Брой стопанства	9 432,4	569 847,2	30 310 324,2
		ИЗП (дка)			

Данните показват, че основния дял земеделски стопанства в общината обработват под 10 дка земя. Почти 30% от земеделски стопанства обработват между 10 и 20 дка, а 21,27% от стопанства обработват между 20 и 100 дка, 27 стопанства обработват между 100 и 500 дка, като тези стопанства обработват почти 30% от земеделската земя и 6 земеделски стопанства обработват по над 500 дка, обработваната от тези стопанства площ е 43,79% от ИЗП.

В периода 2014 – 2020 г. политиката за развитие на селските райони ще работи и чрез специални тематични подпрограми. България избра да подкрепи чрез този специфичен инструмент малките земеделски стопанства. Предстои одобряване на *Тематична подпрограма за развитие на малки земеделски стопанства в Република България – 2014 г. – 2020 г.* Тя предвижда специфично подпомагане на земеделски стопанства с размер до 100 дка, като на практика в нейния обхват ще попаднат над 96% от стопанствата на територията на община Копривщица.

⁸ Използвана земеделска площ (ИЗП)

⁹ Източник: Преброяване на земеделските стопанства през 2010 година, Министерство на земеделието и храните



Европейски съюз



ОПАК. Експерти в действие

Европейски социален фонд
Инвестиции в хората

„Подпомагане процеса на ефективна координация и партньорство при разработване и провеждане на политики в Община Челопеч и Община Копривщица”,
реализиран с финансовата подкрепа на Оперативна програма „Административен капацитет”, съфинансирана от Европейския съюз
чрез Европейския социален фонд

таблица 2 Разпределение на земеделската земя по начин на използване в община Копривщица, 2010 г.

Начин на използване на земеделската земя	брой	дка
Обработваема земя	420	4 060,1
Зърнени култури	37	361,5
Технически култури	0	0
Фуражни култури	0	0
Ягоди, пресни зеленчуци (вкл. картофи) и цветя	417	3 628,1
Други площи от обработваемата земя	10	70,5
Семейни градини	441	61,8
Постоянно затревени площи	292	16 893,1
Овощни видове и други трайни насаждения без лозя	22	526,5
Лозя	0	0

Използваемата земеделска площ в община Копривщица е 40,7% от земеделската земя на територията на общината, като най-голям дял от нея 78,4% е постоянно затревени площи. Обработваемата земя е 18,85% от използваемата земеделска площ, като почти 90% е заета от ягоди, пресни зеленчуци и цветя, като най-вероятно става въпрос за отглеждане на картофи, които попадат в същата група. На територията на общината не се отглеждат технически култури.

Характера на използване на земеделската земя показва наличието на потенциал за развитие на животновъдство.

таблица 3 Разпределение на отглежданите животни в община Копривщица, 2010 г.

Отглеждани животни	Стопанства	Животни
Говеда и биволи	52	165
Крави и биволици	45	113
Овце	65	3 762
Овце майки и млади женски овце за разплод	65	3 121
Кози	22	54
Кози майки и млади женски кози за разплод	22	49
Свине	27	..
Женски свине за разплод	0	0
Еднокопитни	178	321
Птици	36	..
Кокошки носачки и подрастващи	36	312
Зайци	6	66
Зайкини	6	37
Пчелни семейства	4	95

Данните от съотношението на видовете животни отнесено към броя на стопанствата показват, че отглеждането на овце и говеда е преобладаващо като



Европейски съюз



ОПАК. Експерти в действие



Европейски социален фонд
Инвестиции в хората

„Подпомагане процеса на ефективна координация и партньорство при разработване и провеждане на политики в Община Чelopeч и Община Копривщица”,
реализиран с финансовата подкрепа на Оперативна програма „Административен капацитет”, съфинансирана от Европейския съюз
чрез Европейския социален фонд

характер на животновъдството в общината. Средният брой говеда на една ферма е 5,3, а средния брой овце е 57,9. Останалите видове животни се отглеждат единствено с цел задоволяване на потребностите на домакинства и няма промишлен характер.

Работната сила е земеделските стопанства по данни от преброяването през 2010 г. възлиза на 793 човека, от които 100% са семейна работна сила.

В областта на селското стопанство в процес на изпълнение е един проект по ПРСР, който има за цел изграждане на биокозеферма.

Държавният горски фонд на територията на община Копривщица се управлява от ТП „Държавно горско стопанство Пирдоп“ подразделение на “ЮЗДП” ДП гр.Благоевград. Стопанската дейност свързана с управлението, стопанисването, възпроизводството, опазването и ползването на горите и земите в общинските горски територии, които са частна общинска собственост е съгласно решение на Общинския съвет на община Копривщица от 14.02.2012 г., се осъществява от „Общинско предприятие „Копривщица“. Горите, собственост на община Копривщица съгласно изискванията на Закона за горите, се управляват от лицензиран лесовъд. Действащият лесоустройствен проект с хоризонт на действие 2015 г. Лесоустройственият проект е утвърден от Изпълнителния директор на НАГ и в него са дадени насоките за по – нататъшно стопанисване общо за горите – общинска собственост, както и за всяко насаждение поотделно, с оглед постигане на максимален ефект от стопанската дейност, както от гледна точка на дървопроизводството, така и от използването на всички останали полезни функции на горите. В процес на приемане е нов Лесоустройствен проект с период на действие от 2015 до 2025 г.

Законът за горите¹⁰ предвижда изготвянето на Областните планове за развитие на горските територии. Плановете представляват нова форма на планиране в горския сектор на регионално ниво, която следва да бъде допълнително регламентирана от гледна точка на възлагане, разработване, изпълнение и отчитане. Към настоящия

¹⁰Чл.12



Европейски съюз



ОПАК. Експерти в действие



Европейски социален фонд
Инвестиции в хората

„Подпомагане процеса на ефективна координация и партньорство при разработване и провеждане на политики в Община Челонеч и Община Копривщица”,
реализиран с финансовата подкрепа на Оперативна програма „Административен капацитет”, съфинансирана от Европейския съюз
чрез Европейския социален фонд

момент¹¹ тези планове все още не са разработени. В процес на изпълнение е проект, финансиран от ЕС (ОПАК) в рамките на който предстои да бъде разработен Наръчник за разработване на Областни планове за развитие на горските територии.

Развитието на промишлеността в общината се основава предимно на добива на дървесина като основа суровина.

Икономическите показатели нареждат сред основните отрасли в общината Хотелиерството и ресторантьорството, като основа за развитието на туризма.

Данните за съществуващата туристическа инфраструктура¹² не показват устойчива тенденция на развитие. Наблюдават се 3 максимума както по отношение на капацитета, така и по отношение на използваемостта, като те са съответно през 2006, 2008 и 2012 г.

Приходите от нощувки, реализирани за една година средно на едно легло варират в много широки граници от 102,22 лв. до 770,73 лв. през периода 2006-2012 г., като стойностите са по-високи през 2006, 2008 и 2012 г., като максимума е през последния период.

¹¹ Май 2014

¹² От 2007 г. се включват категоризирани средства за подслон и местата за настаняване с над 10 легла, функционирали през съответната година.

„Подпомагане процеса на ефективна координация и партньорство при разработване и провеждане на политики в Община Чelopeч и Община Копривщица”,
реализиран с финансовата подкрепа на Оперативна програма „Административен капацитет”, съфинансирана от Европейския съюз чрез Европейския социален фонд

фигура 5 Съотношение между брой легла и приходи от нощувки в община Копривщица за периода 2006-2012 г.

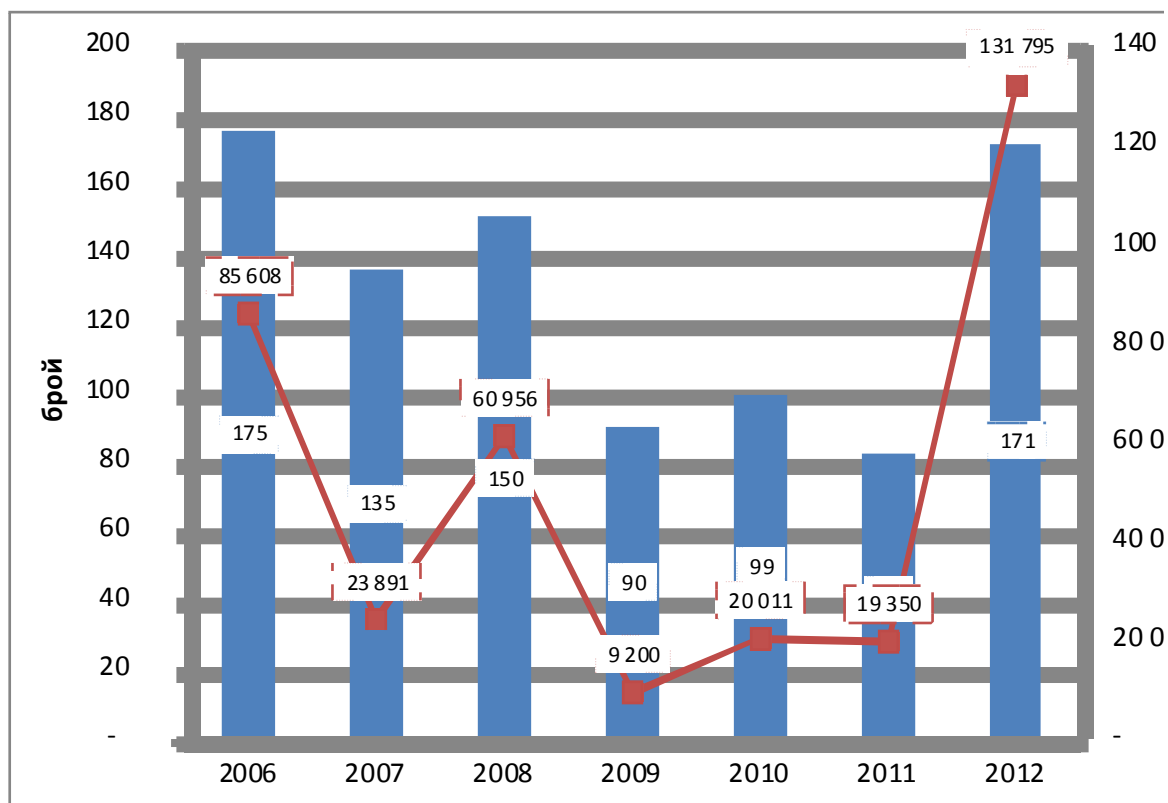

Източник: НСИ

Най-високи стойности на средната цена на нощувка са постигнати през 2012 г. (27,12 лв.) и 2010 г. (27,01 лв.).

Степента на използване на легловата база в община Копривщица е сравнително ниска. Реализираните нощувки за периода 2006-2012 г. представляват средно 6,3% от леглоденонощията за същия период. Най-висока степен на заетост има съответно през 2012 г. (12,9%), 2006 г. (8,4%) и 2008 г. (7,9%).

„Подпомагане процеса на ефективна координация и партньорство при разработване и провеждане на политики в Община Челопеч и Община Копривщица”,
реализиран с финансовата подкрепа на Оперативна програма „Административен капацитет”, съфинансирана от Европейския съюз
чрез Европейския социален фонд

фигура 6 Съотношение между капацитет и степен на използваемост на легловата база в община Копривщица за периода 2006-2012 г.

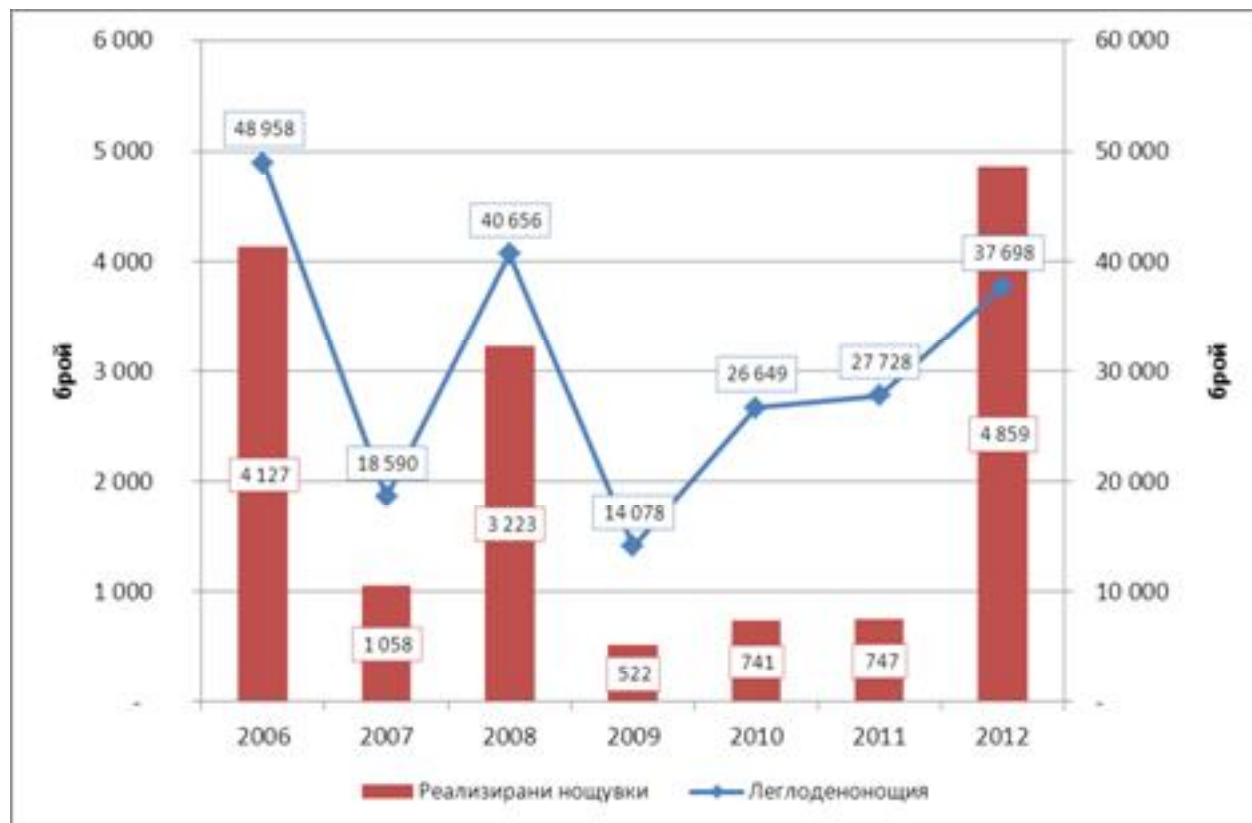

Източник: НСИ

Делът на пренощувалите в община Копривщица чужденци варира от 12% до 32% през периода 2006-2012 г., като най висока е стойността през 2006 г., а през 2011 г. е следващата стойност (28%). Няма устойчива тенденция на дела на пренощувалите чужденци. Пренощувалите през 2012 г. чужденци са 18%.

„Подпомагане процеса на ефективна координация и партньорство при разработване и провеждане на политики в Община Чelopeч и Община Копривница”,
реализиран с финансовата подкрепа на Оперативна програма „Административен капацитет”, съфинансирана от Европейския съюз чрез Европейския социален фонд

фигура 7 Съотношение между пренощуващите лица общо и чужденци в община Копривница за периода 2006-2012 г.

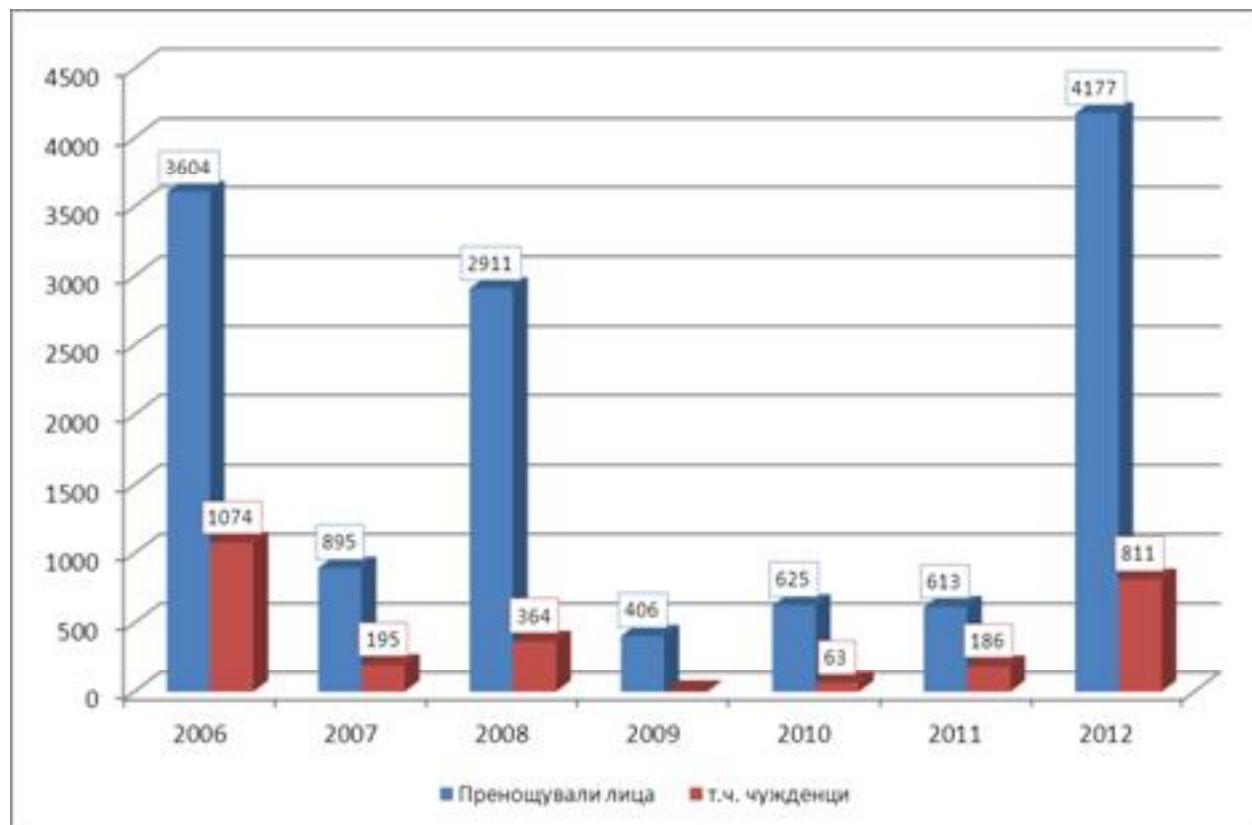

Източник: НСИ

Различните показатели, измерващи използваемостта и приходите от местата за настаняване показват значителна степен на намаляване на стойностите на индикаторите през периода на икономическа криза 2009-2011 г. и много високи стойности през последния разглеждащ период.

Развитието на сектора се подпомага активно от ПРСР през периода 2007-2013 г., като са реализирани и в процес на реализация 5 проекта за изграждане и обзавеждане на къщи за гости на обща стойност 1 367 хиляди лева.

Развитието на сектора Хотели и ресторанти показва много висока степен на чувствителност на параметрите, измерващи потреблението на сектора.



Европейски съюз



ОПАК. Експерти в действие



Европейски социален фонд
Инвестиции в хората

„Подпомагане процеса на ефективна координация и партньорство при разработване и провеждане на политики в Община Чelopeч и Община Копривщица”,
реализиран с финансовата подкрепа на Оперативна програма „Административен капацитет”, съфинансирана от Европейския съюз
чрез Европейския социален фонд

4. Развитие на социалната сфера и човешките ресурси

4.1. Демографска структура и тенденции

4.1.1. Население

Населението в община Копривщица през 2013 г. е 2 287 жители. Броят на населението е сравнително устойчив, но с лека тенденция на спад през периода 2003 - 2013 г., като намалява средно годишно с 1,1%.

По данни от преброяване на населението проведено през 2011 г. от НСИ 97,65% от населението в община Копривщица се определя като принадлежащо към българската етническа група. Този дял е с 6,2 процентни пункта по-висок в сравнение със стойността за област Софийска и почти 13 процентни пункта по-висок от средния дял за страната. Турската и ромската етнически общности са съответно 0,1% и 1,9% от населението в общината.

4.1.2. Естествен прираст на населението

Прирастът на населението в община Копривщица е в интервала от -13,8‰ до 0,4‰ през периода 2003 г. - 2013 г., като няма ясно изразена тенденция на изменение на индикатора. Прирастът на населението на областно ниво е значително по-устойчив и около -8‰ за целия разглеждан период, средно годишната стойност за община Копривщица е -8,5‰, което е малко по-неблагоприятно от стойността на областно равнище.

Въпреки сериозните изменения на естествения прираст в община Копривщица през периода 2003-2013 г., при анализ на осреднените данни може да се приеме, че стойността му е малко по-неблагоприятна от средната стойност за областта и за страната.

„Подпомагане процеса на ефективна координация и партньорство при разработване и провеждане на политики в Община Чelopeч и Община Копривщица”,
реализиран с финансовата подкрепа на Оперативна програма „Административен капацитет”, съфинансирана от Европейския съюз чрез Европейския социален фонд

фигура 8 Естествен прираст на населението, териториални разпределения за периода 2003-2013 г.

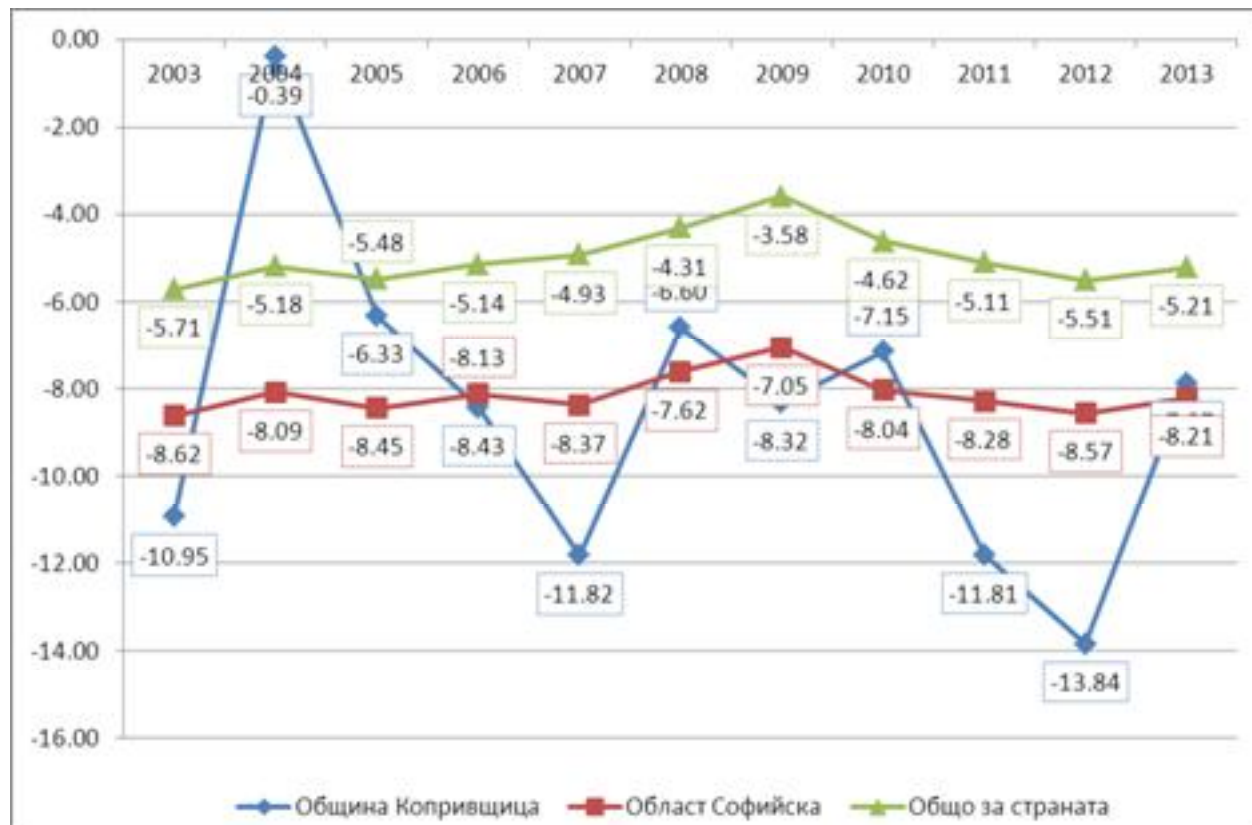

Източник: НСИ

„Подпомагане процеса на ефективна координация и партньорство при разработване и провеждане на политики в Община Чelopeч и Община Копривщица”,
реализиран с финансовата подкрепа на Оперативна програма „Административен капацитет”, съфинансирана от Европейския съюз
чрез Европейския социален фонд

4.1.3. Миграционни процеси

фигура 9 Механичен прираст на населението, териториални разпределения за периода 2003-2013 г.

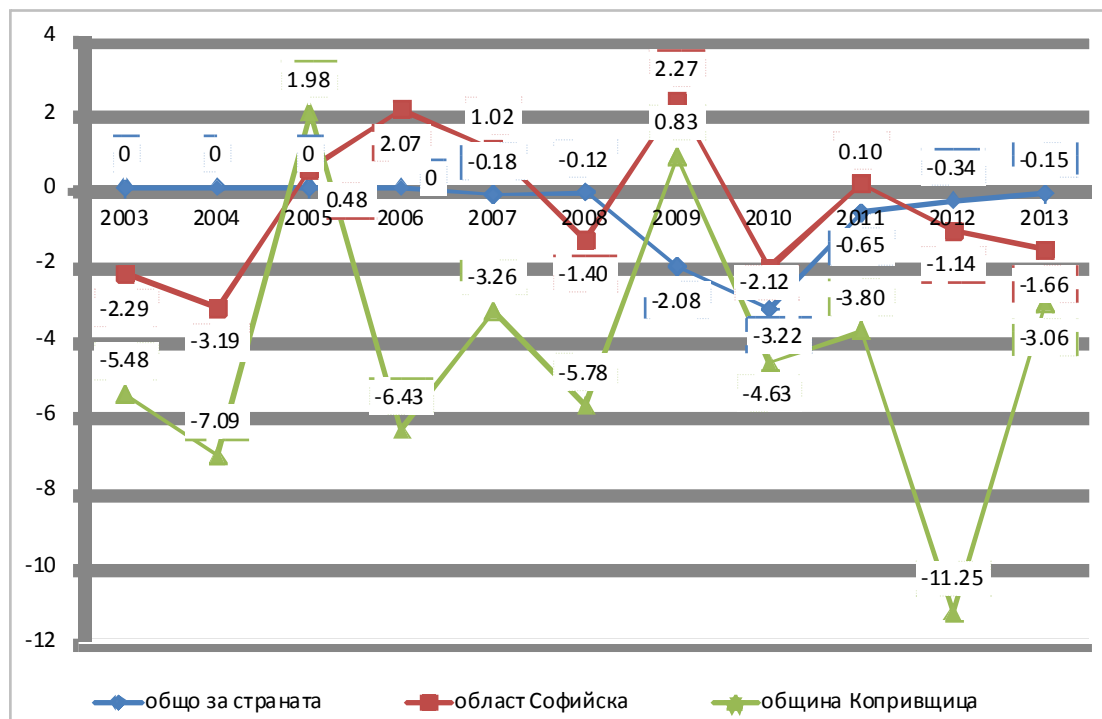

Източник: НСИ

Подобно на естествения прираст и механичният прираст на населението в община Копривщица има висока степен на колебание, като и при този индикатор за измерване на изменението на населението е стойността преобладаващо е отрицателна. Механичният прираст в община Копривщица е положителен само през 2005 и 2009 г., като стойностите са близки около нула. С изключение на двата периода, в които механичният прираст е положителен, стойностите на параметъра през целия разглеждан период са по-негативни от средните за областта и за страната.

Броят както на заселените, така и на изселените след 2005 г. намалява почти двукратно спрямо предходните години. Няма ясно изразена тенденция по отношение на параметрите на механичния прираст през периода 2003-2013 г. Максимумът при броя



Европейски съюз



ОПАК. Експерти в действие



Европейски социален фонд
Инвестиции в хората

„Подпомагане процеса на ефективна координация и партньорство при разработване и провеждане на политики в Община Чelopeч и Община Копривщица”,
реализиран с финансовата подкрепа на Оперативна програма „Административен капацитет”, съфинансирана от Европейския съюз
чрез Европейския социален фонд

на изселванията е през 2003 г. и е с 2 пъти по-висок от най-ниската стойност, която е постигната през 2009 г.

4.1.4. Структура на населението

Основните демографски характеристики, които определят проблемите и възможностите за развитие на човешкия капитал в общината са: образование, икономическа активност и възрастова структура. Подробен масив от данни по отношение на тези индикатори се събират в рамките на преброяване на населението проведено от НСИ през 2011 г.

Възрастовата структура на населението в община Копривщица е близка до средното разпределение за страната и за област Софийска, въпреки отклоненията в конкретни възрастови групи. **Делът на населението до 30 годишна възраст е по-нисък от този на национално ниво с 3,7 процентни пункта**, делът на населението в по-високите възрастови групи 65+ надвишава този на национално ниво с 1,7 пункта. Различията спрямо разпределението на областно ниво са още по-незначителни.

Най-голяма е разликата със средните нива за страната във възрастовата граница 20-35 години. На практика, това означава нисък потенциал за възпроизводство на населението на общината.

„Подпомагане процеса на ефективна координация и партньорство при разработване и провеждане на политики в Община Челопеч и Община Копривщица”,
реализиран с финансовата подкрепа на Оперативна програма „Административен капацитет”, съфинансирана от Европейския съюз чрез Европейския социален фонд

фигура 10 Разпределение на населението по възрастови групи средно за страната, за област Софийска и община Копривщица според данни от преброяване на населението 2011 г.

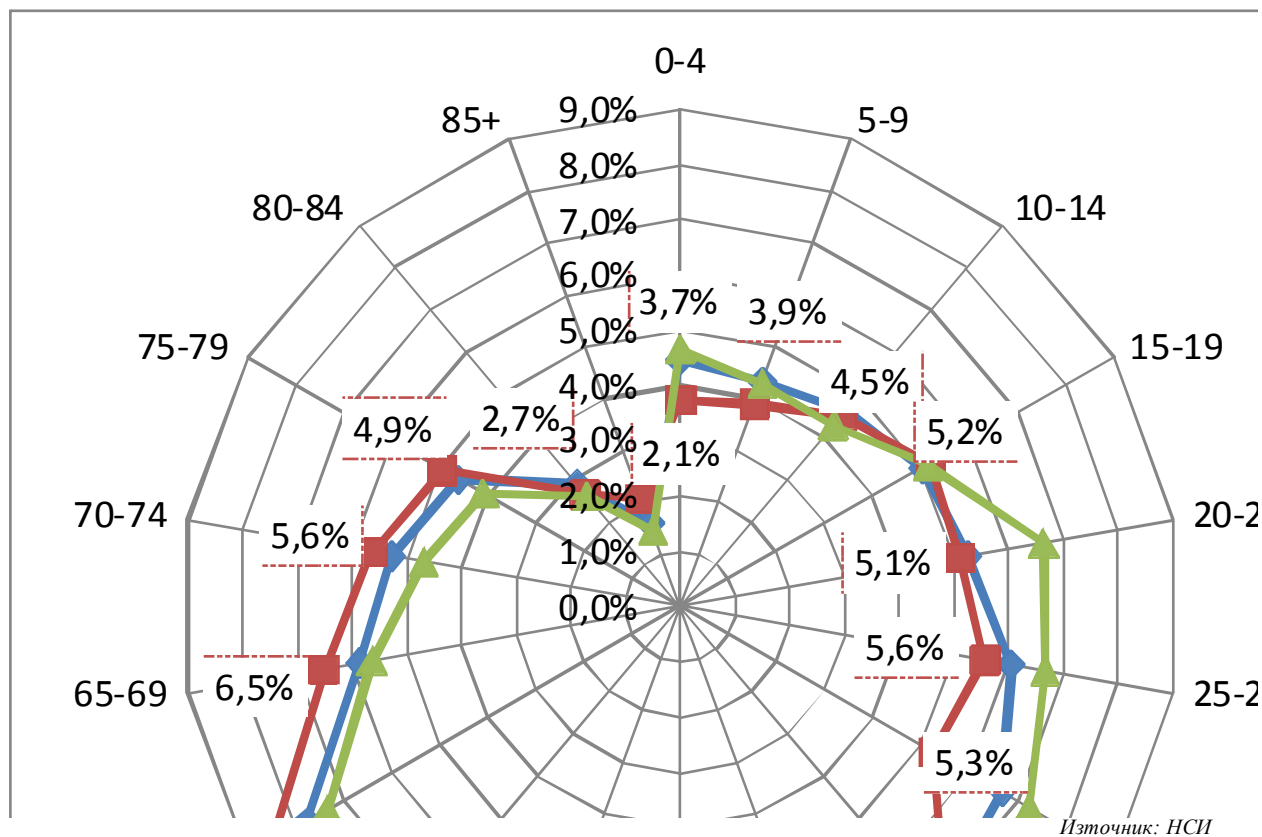

Делът на икономически активното население в община Копривщица е по-нисък от средния за област Софийска с 2,8 процентни пункта и от средния за страната с 3,4 пункта. Делът на заетите в общината е с 1,0 процентни пункта по-висок от средния за областта и 2,1 от средния за страната.

4.2. Пазар на труда

4.2.1. Заети лица

Средно списъчният брой на заетите в община Копривщица нараства през периода 2003-2005 г. с 9%, след което има спад за период от една година и нарастване с почти 24% за периода 2006-2009 г. През последната част от периода до 2012 г. се наблюдава спад в броя на заетите, като през 2012 г. техния брой е с 1,3% по-малък в сравнение с началото на периода (2003 г.).

„Подпомагане процеса на ефективна координация и партньорство при разработване и провеждане на политики в Община Чelopeч и Община Копривщица”,
реализиран с финансовата подкрепа на Оперативна програма „Административен капацитет”, съфинансирана от Европейския съюз чрез Европейския социален фонд

Почти половината от заетите в община Копривщица осъществяват дейност в следните четири сектора от икономически дейности: Преработваща промишленост, Търговия; ремонт на автомобили и мотоциклети, Транспорт, складиране и съобщения и Хотелиерство и ресторантьорство.

Секторът Преработваща промишленост осигурява малко под 20% от работните места в общината. Въпреки значителния дял на предприятията в сектора Търговия и ремонт делът на заетите в сектора през последните три години е едва около 10%. Заетите в сектора Транспорт, складиране и съобщения осигурява около 10% от работните места през 2003 и 2004 г. след което значението му чувствително намалява. Секторът Хотелиерство и ресторантьорство се характеризира с най-позитивна тенденция на развитие и докато заетите в началото на периода са 14,1% през 2011 г. достигат 30% от заетите в общината.

фигура 11 Средно списъчен брой на наетигелища по трудово и служебно правоотношение в община Копривщица за периода 2003-2012 г. по икономически сектори

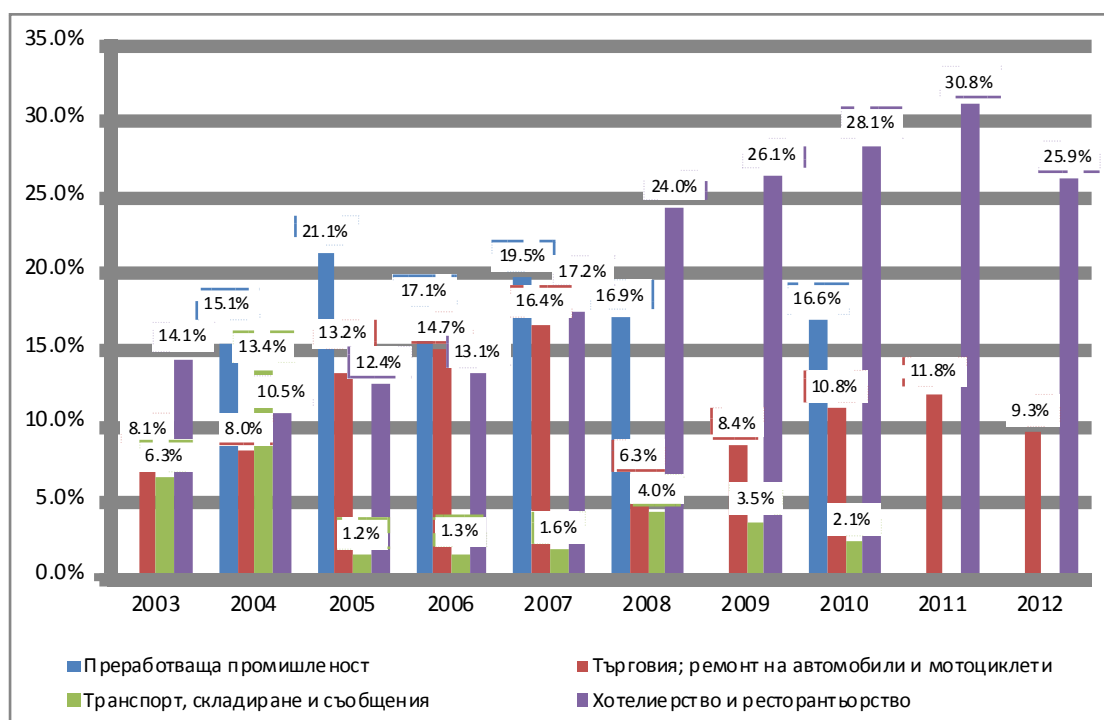

Източник: НСИ



Европейски съюз



ОПАК. Експерти в действие



Европейски социален фонд
Инвестиции в хората

„Подпомагане процеса на ефективна координация и партньорство при разработване и провеждане на политики в Община Чelopeч и Община Копривщица”,
реализиран с финансовата подкрепа на Оперативна програма „Административен капацитет”, съфинансирана от Европейския съюз
чрез Европейския социален фонд

4.2.2. Безработица

Равнището на безработица в община Копривщица за периода 2003 г. - 2012 г. няма ясно изразена тенденция на развитие, като **следва общите тенденции на промяна на индикатора на национално и областно ниво**. Равнището на безработица в община Копривщица през периода 2004-2008 г. намалява с по-бързи темпове от средните за страната и областта, поради което през този период е със стойности по-ниски от стойностите на областно и национално ниво. Икономическата криза се отразява негативно на стойността на индикатора и той освен, че нараства рязко след 2009 г. има стойности по-високи от средните за областта и за страната. Нарастването на коефициента на безработица през 2013 г. спрямо 2008 г. е 11,6 процентни пункта, което в абсолютна стойност се изразява в нарастване от 2,5 пъти. През втората част на периода (след 2008 г.) равнището на безработица е около средното за областта и над средната стойност за страната (включително и над 105% от средната стойност за страната).

„Подпомагане процеса на ефективна координация и партньорство при разработване и провеждане на политики в Община Чelopeч и Община Копривщица”,
реализиран с финансовата подкрепа на Оперативна програма „Административен капацитет”, съфинансирана от Европейския съюз чрез Европейския социален фонд

фигура 12 Равнище на безработица, теригориални разпределение за периода 2003-2012 г. [%]

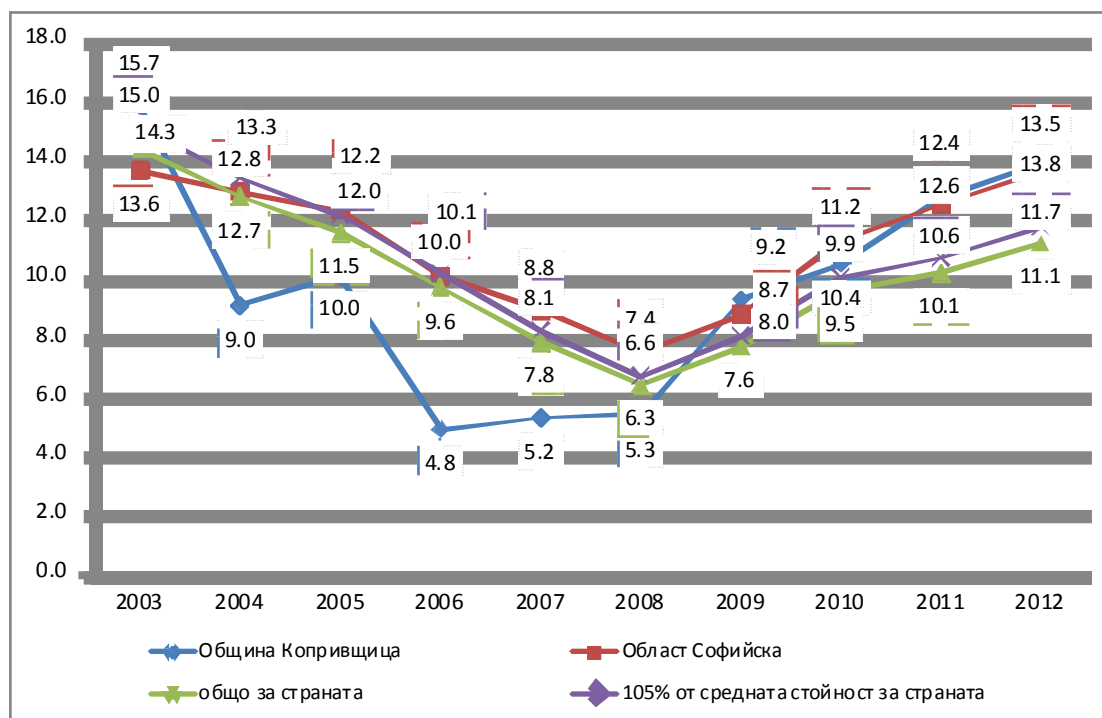

Източник: АЗ и ДБТ Пирдоп

В абсолютна стойност броят на безработните през периода 2003 - 2013 г. варира в границите от 62 до 203 човека. По отношение на признака пол жените са по-уязвимата група безработни в общината след 2004 г. Делът на тази група безработни достига 73,5% от всички безработни през 2008 г., средно за периода 2003-2013 г. безработните жени са 63% от всички безработни.

Броят на безработните младежите до 29 години като съотношение от общия брой безработни е сравнително нисък. Едва 4,8% от безработните през 2006 г са на възраст до 29 г., най-висок дял на безработните младежи е постигнат през 2008 г., в обем 17,6%. Делът на безработните младежи през периода 2003-2013 г. е 12,99%.

Същевременно броят на продължително безработните спада рязко през периода 2006 г. – 2013 г., в началото на периода техният дял е 43,8% от всички безработни,

„Подпомагане процеса на ефективна координация и партньорство при разработване и провеждане на политики в Община Чelopeч и Община Копривщица”,
реализиран с финансовата подкрепа на Оперативна програма „Административен капацитет”, съфинансирана от Европейския съюз чрез Европейския социален фонд

докато през 2013 г. спада на 10% от всички безработни. Продължително безработните лица през 2013 г. намаляват спрямо 2003 г. с 79,8%.

Безработните лица с намалена трудоспособност са сравнително малък дял от общия брой безработни - 6,4% средно за периода 2003-2013 г.

фигура 13 Регистрирани безработни в община Копривщица за периода 2003-2013 г.

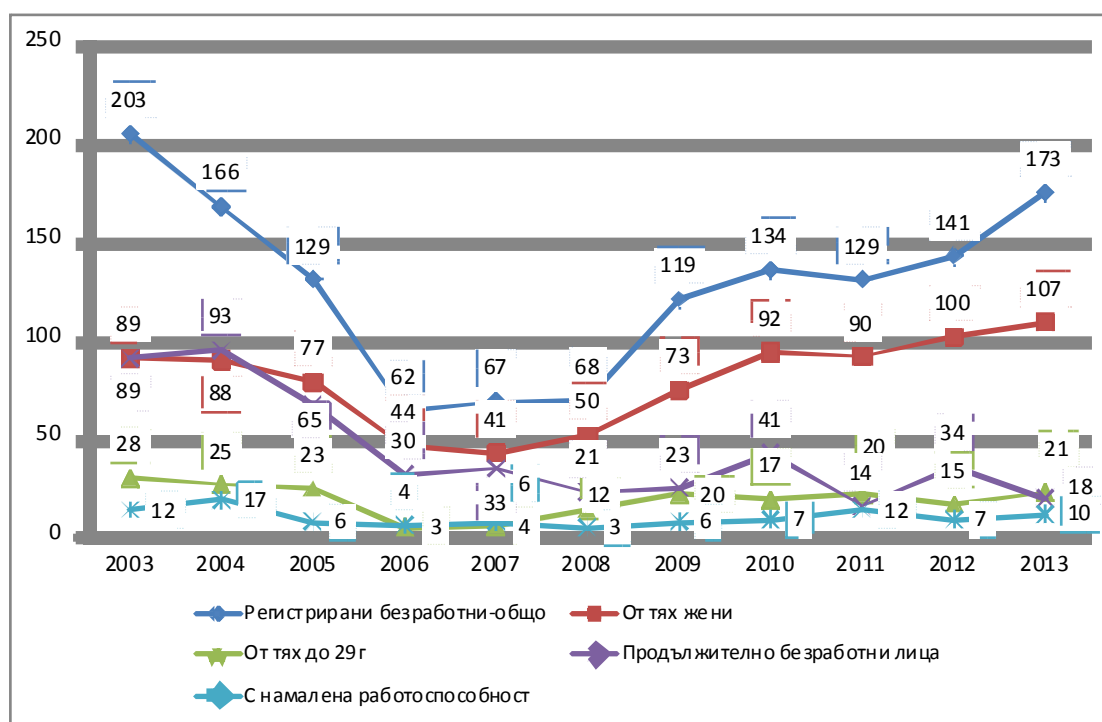

Източник: АЗ и ДБТ Пирдоп

Разпределението на безработните по степен на образование следва общото разпределение на населението по този показател, поради което преобладават безработните със средно образование. Това показва, че няма чувствителност на структурата на безработицата отнасяща се до степента на образование.

4.2.3. Средногодишна работна заплата

Средната годишна работна заплата (СРЗ) в община Копривщица е под средната за страната и за област Софийска, същевременно темпа на нарастване на индикатора за

„Подпомагане процеса на ефективна координация и партньорство при разработване и провеждане на политики в Община Чelopeч и Община Копривщица”,
реализиран с финансовата подкрепа на Оперативна програма „Административен капацитет”, съфинансирана от Европейския съюз чрез Европейския социален фонд

общината е по-бавен от средни за страната и областта. Докато 2003 г. СРЗ в община Копривщица се равнява на 76,9% от средната за страната, през 2012 г. достига 70,5% от средната за страната. Това означава задълбочаване на различията в покупателната способност на населението спрямо средните за страната поради факта, че основен дял от доходите на домакинствата в страната се формират от доходи от работна заплата.

Ниските равнища на СРЗ в община Копривщица се обуславят от структурата на местната икономика и развитието главно на сектори, които се характеризират с пониски нива на заплащане като Селско стопанства, Търговия и Хотелиерство и ресторантьорство.

фигура 14 Средно годишна заплата на наетите по трудово и служебно правоотношение за периода 2003-2012, териториални разпределения

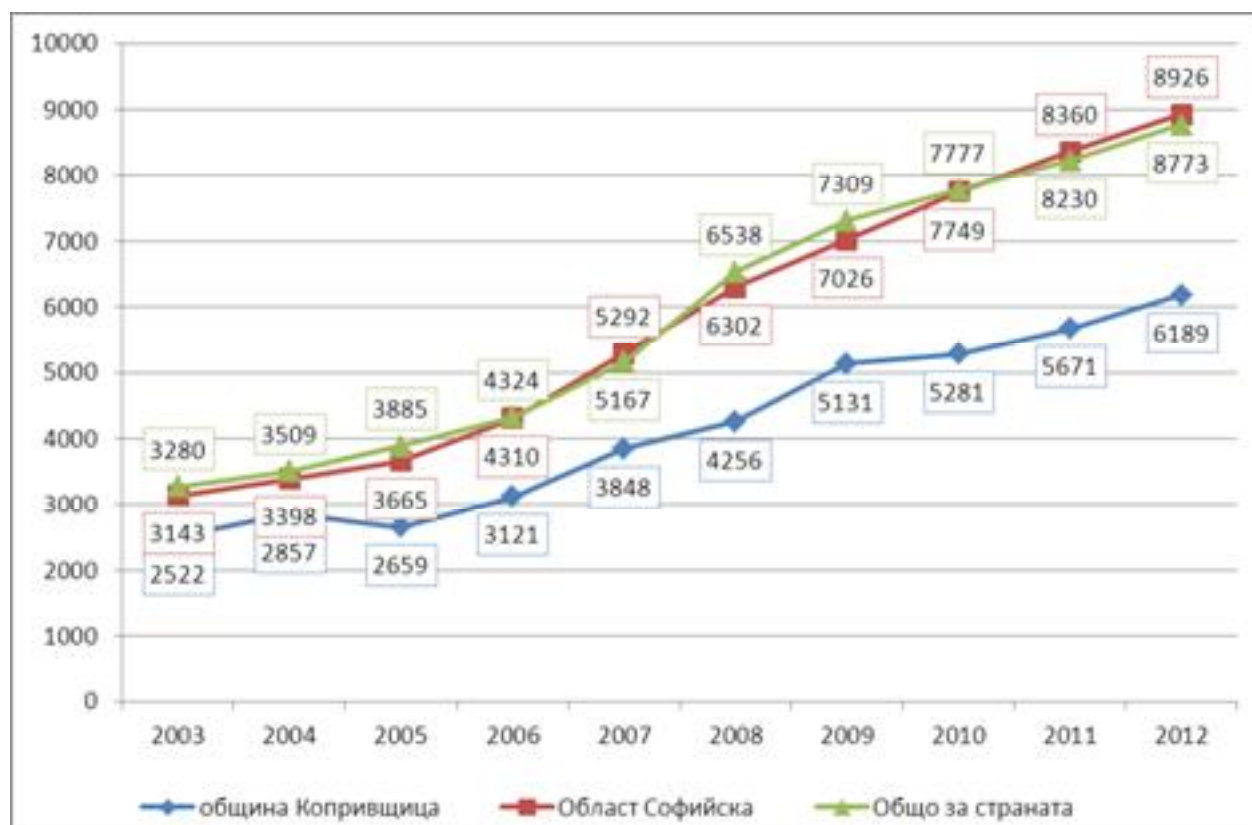

Източник: НСИ



Европейски съюз



ОПАК. Експерти в действие



Европейски социален фонд
Инвестиции в хората

„Подпомагане процеса на ефективна координация и партньорство при разработване и провеждане на политики в Община Челопеч и Община Копривщица”,
реализиран с финансовата подкрепа на Оперативна програма „Административен капацитет”, съфинансирана от Европейския съюз
чрез Европейския социален фонд

4.3. Състояние и тенденции в развитието на социалните услуги

Община Копривщица е обслужвана от Дирекция „Социално подпомагане“ Пирдоп. Няма идентифицирана актуална стратегия за развитие на социалните услуги в община Копривщица.

През периода 2007-2013 г. в общината са изпълнени два проекта по ОП „Развитие на човешките ресурси“, които имат за цел да подобрят социалната среда в общината.

В рамките на проект „Разкриване и предоставяне на социалната услуга „Помощ в дома” в община Копривщица“ е създадено Звено за услуги в домашна среда към съществуващия Домашен социален патронаж, което по иновативен начин да предоставя на нуждаещи се лица, живеещи на територията на община Копривщица три типа почасови услуги в домашна среда – за лична помощ, за социална подкрепа и помощ при комунално-битови дейности. Към Звеното са назначени на трудови договори 13 души, които да предоставят услуги в обичайна семейна среда за 38 потребители. Одобрения бюджет по проекта е 158 971 лева.

Проектът „Разкриване и предоставяне на социалната услуга „Дневен център” в Копривщица” има за цел да създаде условия за преодоляване на социалната изолация и интеграция в обществото на възрастни хора от град Копривщица чрез предоставяне на медицински, социални и образователни услуги в общността, водещи до подобряване качеството на живот, взаимопомощ и ефективна защита. Дневният център за стари хора е с капацитет 30 потребители на социалната услуга. Одобрения бюджет на проекта е 168 621 лева.

Съгласно Областната стратегия за развитие на социалните услуги е планиран следния капацитет за предоставяне на тези услуги към 2015 г.: Личен асистент – 20, Социален асистент – 10, Домашен помощник – 10, Домашен социален патронаж – 80.

Стратегическият документ на областно ниво в сферата на социалните услуги предвижда услугите в общността за деца и младежи и услуги в общността за възрастни да се предоставят на регионален принцип, като между общински услуги. Услугите за



Европейски съюз



ОПАК. Експерти в действие



Европейски социален фонд
Инвестиции в хората

„Подпомагане процеса на ефективна координация и партньорство при разработване и провеждане на политики в Община Челопеч и Община Копривщица”,
реализиран с финансовата подкрепа на Оперативна програма „Административен капацитет”, съфинансирана от Европейския съюз
чрез Европейския социален фонд

община Копривщица следва да се предоставят в община Пирдоп или Златица както следва:

- Дневен център за деца с увреждания (гр. Златица) с капацитет 30 човека;
- Център за настаняване от семеен тип за деца (гр. Пирдоп) с капацитет 15 човека;
- Център за настаняване от семеен тип за възрастни (гр. Пирдоп) с капацитет 20 човека;
- Център за обществена подкрепа за деца (гр. Пирдоп) с капацитет към 2015 г. 100 човека.

4.4. Здравеопазване

На територията на община Копривщица няма регистрирани здравни заведения. По данни на НСИ в общината осъществяват дейност двама общопрактикуващи лекари, един стоматолог и 1 медицински специалист по здравни грижи към 2012 г., броят на лекарите до 2010 г. е двама. Малкият брой на населението не предполага по-голям брой медицински персонал. Населението, обслужвано от един лекар е 1 156 човека за 2012 г.

Болничното лечение на населението на община Копривщица се осъществява в Многопрофилна болница за активно лечение – Пирдоп ЕООД. Използването на здравна помощ в гр. Пирдоп, както на доболнична така и на болнична помощ е достъпно от гледна точка на разстоянието от 27 км. между двете населени места.

4.5. Образование

По данни от преброяване на населението почти половината от населението в община Копривщица е със средно образование, лицата с основно образование са 28,3%, а висшистите – 11,6%. Образователната структура на населението е по-неблагоприятна от средната за страната, тъй като дела на висшистите е с 7,9 процентни пункта по-нисък

„Подпомагане процеса на ефективна координация и партньорство при разработване и провеждане на политики в Община Чelopeч и Община Копривщица”,
реализиран с финансовата подкрепа на Оперативна програма „Административен капацитет”, съфинансирана от Европейския съюз чрез Европейския социален фонд

от средния за страната, а на хората с основно образование е по-висок с 5,2 процентни пункта. Структурата на общински ниво е по-близка до тази на областно.

фигура 15 Разпределение на селението по степен на образование по данни от преброяване на населението 2011 г., териториални разпределения

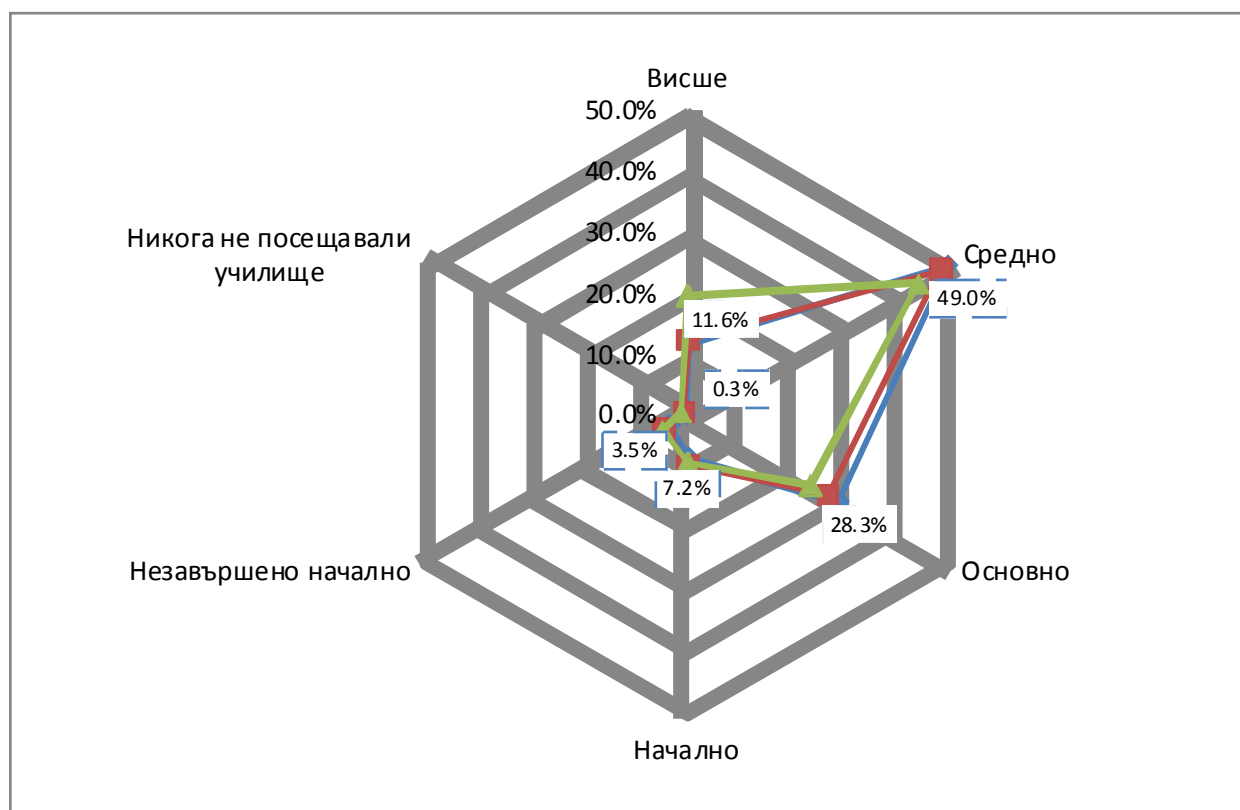

Източник: НСИ

Инфраструктурата на образователната система в община Копривщица включва следните образователни институции:

- ЦДГ „Евлампия Веколова“;
- СОУ „Любен Каравелов“.

Община Копривщица не разполага с детска ясла.

За учебната 2012/2013 г. общият брой ученици в СОУ „Любен Каравелов” е 256, от които 187 ученици в редовна форма на обучение и 69 ученици в самостоятелна



Европейски съюз



ОПАК. Експерти в действие



Европейски социален фонд
Инвестиции в хората

„Подпомагане процеса на ефективна координация и партньорство при разработване и провеждане на политики в Община Челопеч и Община Копривщица”,
реализиран с финансовата подкрепа на Оперативна програма „Административен капацитет”, съфинансирана от Европейския съюз
чрез Европейския социален фонд

форма на обучение. Персоналът е 33 души. Училището е защитено¹³ съгласно Закона за народната просвета.

Към 2013 г. в детска градина “Евлампия Векилова” са обхванати 75 деца, организирани в 4 групи. Персоналът, нает в градината е 15 души.

В СОУ „Любен Каравелов“ се обучават ученици в три професионални паралелки – „Малък и среден бизнес“, „Организация на туризма и свободното време“ с изучаване на английски език. През периода 2003/2004 учебна година до 2009/2010 учебна година броят на записаните в професионалните паралелки за придобиване на II степен професионална квалификация надхвърля 70 ученика, след което намалява до 53 през учебната 2013/2014 г. През периода 2003-2014 г. между 10 и 20 ученици годишно са получили свидетелства за професионална квалификация. Учащите и получилите степен професионална квалификация в община Копривщица за последните 2 учебни години са в тясна област Стопански науки и администрация.

Учениците, които напускат училище преди да са придобили съответната степен на образование варират в широки граници между 0 и 22% за периода от учебната година 2003/2004 г. до 2012/2013 г., като основни причини за напускане са „семеенни“. Няма изразени тенденции при броя на напусналите ученици, най-голям брой ученици са напуснали училище през учебните години 2005/2006 – 45 ученика и 2006/2007 – 12.

През периода 2007 г. - 2013 г. е изпълнен един проект в сферата на образованието, които имат за цел въвеждане на мерки за енергийна ефективност в СОУ „Любен Каравелов. Проектът е на стойност 680 150, 01 лева.

4.6. Култура и туризъм

Културно-историческото и архитектурното наследство на Копривщица е сериозен ресурс за развитие на подобен тип туризъм. На територията на общината са описани 424 недвижими културни ценности от национално и местно значение. С постановления

¹³ Съгласно Решение № 659 на МС от 1 ноември 2013 година за приемане на актуализиран списък със защитените училища в република България



Европейски съюз



ОПАК. Експерти в действие



Европейски социален фонд
Инвестиции в хората

„Подпомагане процеса на ефективна координация и партньорство при разработване и провеждане на политики в Община Челопеч и Община Копривщица”,
реализиран с финансовата подкрепа на Оперативна програма „Административен капацитет”, съфинансирана от Европейския съюз
чрез Европейския социален фонд

на Министерски съвет през 1952 г. Копривщица е обявена за град-музей, а през 1971 г. и за архитектурно-исторически резерват. По-голяма част от паметниците са частна собственост и се обитават, което създава проблеми при тяхната поддръжка.

В община Копривщица е създаден фонд към Дирекция на музеите, който съдържа предмети и писмени исторически извори, фотоархив, богата библиотека от старопечатна и научна литература. Уредени са шест музейни експозиции в родните къщи на видни копривщеници:

- Етнографски музеи “Лютова къща” (1854г.);
- Каблешкова къща (1845г.);
- Дебелянова къща (1830г.);
- Каравелова къща (1810-1835 г.);
- Къща Георги Бенковски (1831г.);
- Яко Доросиев – Постоянна изложба „Копривщица“, просветен център през възраждането.

В списъка на паметниците на културата с категория „Национално значение” на територията на община Копривщица са следните обекти:

- Гъркова къща – 1842 г.;
- Павликянска къща от XVIII в. и външна къща до нея;
- Десьова /Старирадева / къща – 1855 г.;
- Лютова къща – 1854 г.;
- Млъчкова къща -1855 г.;
- Къща и килийно училище х. Геро Добрович Мушек – 1810 г.;
- Къща на Петко Доганов – 1815 г.;
- Къща музей Димчо Дебелянов – 1830 г.;



Европейски съюз



ОПАК. Експерти в действие



Европейски социален фонд
Инвестиции в хората

„Подпомагане процеса на ефективна координация и партньорство при разработване и провеждане на политики в Община Челопеч и Община Копривщица”,
реализиран с финансовата подкрепа на Оперативна програма „Административен капацитет”, съфинансирана от Европейския съюз
чрез Европейския социален фонд

- Генчова къща/ Генчо – Стайкова къща / – 1866 г.;
- Ослекова къща – 1856 г.;
- Къщата музей Тодор Каблешков – 1845 г.;
- Къща музей на Любен Каравелов и стопанска сграда – 1810 г.;
- Хаджи Никола Тороманова къща - 1832 г.;
- Къща музей Георги Бенковски - 1831 г.;
- Михаил Маджарова къща;
- Църква „Св. Богородица” – 1817 г.;
- Историческо място- местност „Барикадите”;
- Историческо място- паметник „Братска могила”.

През 2006 г. край Копривщица, в местността „Смиловене” е разкрит тракийски тюрзис от преди 2400 години. Открити са останки от каменните му зидове, надпис от входа. Като архитектура укреплението е уникално: построено е на билото на хълма върху естествена, отрязана отвесно скала от северната страна, с цел сигурност и недостъпност. Към декември 2014 г. в компютърната система „Археологическа карта на България“, поддържана от Националния археологически институт с музей при Българската академия на науките (НАИМ при БАН) няма регистрирани археологически обекти на територията на общината, като причина за това е липсата на провеждани целенасочени археологически проучвания за издирване на археологически обекти.

На територията на община Копривщица е регистрирано народно читалище „Хаджи Ненчо Дончев Палавеев”, което е създадено през 1869 г. и има 106 члена. Регистрирано е по Закона за народните читалище като Читалище и по Закона за юридически лица с нестопанска цел работещо в обществена полза.



Европейски съюз



ОПАК. Експерти в действие



Европейски социален фонд
Инвестиции в хората

„Подпомагане процеса на ефективна координация и партньорство при разработване и провеждане на политики в Община Челопеч и Община Копривщица”,
реализиран с финансовата подкрепа на Оперативна програма „Административен капацитет”, съфинансирана от Европейския съюз
чрез Европейския социален фонд

Основната дейност на читалището е насочена към съхраняване и предаване на поколенията на нематериалното културно наследство на Копривщица (традиции, обичаи, фолклор) и развиване на културния живот в община Копривщица.

Читалището разполага с библиотека с богат фонд от стара и съвременна литература. Библиотечния фонд наброява 30 000 тома. Към библиотеката функционира читалня и компютърна зала. Читалището разполага със салон с 400 места и офис помещения.

Към читалището функционират самодейни състави: Детски танцов състав „Копривщенски богородички”, Женска фолклорна група „Зелен здравец” и Детски театрален състав. Към читалището е създаден и Екологичен клуб „Коприва”.

Читалището развива дейността си допълнително като участва в редица проекти като бенефициент и като партньор.

На всеки пет години в Копривщица се провежда Национален събор на народното творчество. Организатор на събитието е Министерството на културата и Община Копривщица, с подкрепата на областната администрация на София област, като последното издание на събора се е състояло през 2010 година.

Община Копривщица изпълнява редица проекти през периода 2007-2013 г., които пряко и косвено оказват влияние върху популяризиране на основния ресурс на общината, а именно популяризиране на културно-историческото наследство на общината.

Изграден е портал за културно и природно наследство и устойчив туризъм съвместно с община Сурдулица, Сърбия по програмата за ТГС България – Сърбия. Общата цел на проекта е подобряване на териториалното сътрудничество и добросъседските отношения между Община Копривщица (България) и община Сурдулица (Сърбия) в областта на управлението, опазването и популяризирането на културно-историческото и природно наследство (КИПН). Общият бюджет на проекта възлиза на 190 857,18 евро.



Европейски съюз



ОПАК. Експерти в действие



Европейски социален фонд
Инвестиции в хората

„Подпомагане процеса на ефективна координация и партньорство при разработване и провеждане на политики в Община Челонеч и Община Копривщица”,
реализиран с финансовата подкрепа на Оперативна програма „Административен капацитет”, съфинансирана от Европейския съюз
чрез Европейския социален фонд

Друг проект, който е изпълнен в тази сфера е „Възстановяване и опазване на сградата на първото класно училище в България „Св. Кирил и Методий” и превръщането му в културно образователен център за младежи и туристи”. Проектът е финансиран по Приоритетна област 4: Опазване на европейското културно наследство на Финансовия механизъм на Европейското икономическо пространство, а стойността му е 359 702 евро.

4.7. Спорт и отдих

Като основно място за спорт и отдих в община Копривщица е обособен Крайречен парк „Тополница“, който представлява комплекс от алеи, пейки, цветни градини, детски площадки, развлекателни и спортни съоръжения. Мястото е подходящо за разходка и отмора на жителите и гостите на града.

Паркът е изграден в рамките на проект „Реконструкция и доизграждане на паркова зона около речно корито на р. Тополница в централна градска част - гр. Копривщица”, финансиран от ПРСР. Общата стойност на проекта е 1 234 000 лева.

В процес на изпълнение е проект, финансирана от ПРСР за изграждане на многофункционален парк (аквапарк), който представлява многофункционален басейн с плувен тракт, водни атракции, водна пързалка и детски басейни, със затревено плажно пространство около него, обслужваща сграда, душеве и паркинг за автомобили, велосипеди и мотоциклети.

Географското положение на общината спомага за развитие на спорта и отдиха посредством изграждането на туристически и еко пътеки в района. Обособени са и се популяризират следните маршрути:

- В сърцето на Средна гора: Копривщица - м. Сополиви камъни - вр. Стръмонос – Копривщица;
- Изпроводяк на копривщенските гурбетчии: Копривщица - м. Сополиви камъни - Кривото дърво – Копривщица;



Европейски съюз



ОПАК. Експерти в действие



Европейски социален фонд
Инвестиции в хората

„Подпомагане процеса на ефективна координация и партньорство при разработване и провеждане на политики в Община Челонеч и Община Копривщица”,
реализиран с финансовата подкрепа на Оперативна програма „Административен капацитет”, съфинансирана от Европейския съюз
чрез Европейския социален фонд

- Копривщица - Райново дере - вр. Поп - м. Каравелова поляна – Копривщица;
- По пътя на "Кървавото писмо" - Копривщица - м. Равна поляна - вр. Бич - м. Каравелова поляна – Копривщица;
- По следите на най-старата история на Копривщица;
- По стария път за Пловдив - Копривщица - Кемера - м. Късо бърдо - р. Меде дере – Копривщица;
- По хайдушките пътеки - Копривщица - вр. Св. Димитър - вр. Св. Лука - Хайдушки кладенец - м. Равна поляна - Бяла река - Копривщица;
- Покорете средногорския първенец - Копривщица - вр. Богдан – Копривщица;
- Пътека на здравето - Копривщица - вр. Св. Димитър - Копривщица;
- С благословията на християнските светци - Копривщица – пар. Св. Спас – вр. Св. Илия – м. Чумина – м. Билото – вр. Св. Атанас – Копривщица;
- Чакащата майка - Копривщица - м. Рейница – Копривщица.

Някои от екопътеките се нуждаят от продължаваща поддръжка и подобряване на състоянието.

5. Инфраструктурно развитие, свързаност и достъпност на територията на община Копривщица

5.1. Развитие на селищната мрежа и насоки за пространствено развитие на общината

Община Копривщица е съставена от 1 населено място – град Копривщица. В периода 2006 г. – 2012 г. няма промени в състава на общината.



Европейски съюз



ОПАК. Експерти в действие



Европейски социален фонд
Инвестиции в хората

„Подпомагане процеса на ефективна координация и партньорство при разработване и провеждане на политики в Община Челопеч и Община Копривщица”,
реализиран с финансовата подкрепа на Оперативна програма „Административен капацитет”, съфинансирана от Европейския съюз
чрез Европейския социален фонд

По данни на НСИ за 2011 г. средната гъстота на населените места е 0,77 н.м./100 км² при средна за страната – 4,78 н.м./100 км². Същевременно гъстотата на населението в общината е 16,4 жители на км² и е под средната за страната - 66,4 жители на км².

Броят на населението, както и други критерии и показатели, използвани за функционална категоризация на общините и населените места, определят категорията на населеното място в община Копривщица като четвърта.

Балансът на територията на община Копривщица показва степен на урбанизация под средната за страната. Основният дял от територията на общината - приблизително 60%, е зает от горски територии. Делът на земеделските територии в общината е с 19,3 процентни пункта по-нисък от средния за страната, като същевременно делът на горските площи е значително по-висок от средния за страната.

таблица 4 Баланс по вид територия за община Копривщица

Вид територия	%
Урбанизирани територии	1,0%
Горски територии	60,4%
Земеделски територии	38,1%
Добив на полезни изкопаеми	0,1%
Води	0,2%
Транспорт	0,3%

Източник: Национален статистически институт

Урбанизационните процеси протичат в зависимост от икономическото състояние на населението, действащото законодателство по устройство на териториално, териториално-устройствения план на общината, общия градоустройствен план и подробния устройствен план на гр. Копривщица.

Действащите подробни устройствени планове на територията на Община Копривщица са както следва :

→ Кадастрален план на гр. Копривщица, одобрен със Заповед № РД-18-17/14.05.2007 г. на Агенцията по кадастъра;



Европейски съюз



ОПАК. Експерти в действие



Европейски социален фонд
Инвестиции в хората

„Подпомагане процеса на ефективна координация и партньорство при разработване и провеждане на политики в Община Челопеч и Община Копривщица”,
реализиран с финансовата подкрепа на Оперативна програма „Административен капацитет”, съфинансирана от Европейския съюз
чрез Европейския социален фонд

Действащият устройствен план на община Копривщица е от 1987г., приет със Заповед № РД-02-14-453/14.12.1987 г. на МС.

В процес на разработване (в периода 2014-2015 г.) е Общ устройствен план на община Копривщица, който има за цел да създаде планова основа за дългосрочно, устойчиво устройствено развитие на урбанизираните територии и на териториите извън тях в съответствие с действащите планови и стратегически документи за развитие на общинско и по-високо ниво.

С промените в Закона за регионално развитие през 2012 г. беше въведена категорията „пространствено развитие“, което обхваща изготвянето и актуализацията на система от документи за пространствено развитие на национално, регионално и общинско ниво. Тези документи са пряко свързани с основните документи от системата за регионално развитие и следва да се разработват като отчитат наличните ресурси и предимства на територията, нейното устойчиво развитие и интегриране на планираните мерки във всички сектори.

Националната концепция за пространствено развитие за периода 2013 г. – 2025 г. отрежда на гр. Копривщица място сред населените места от 5-то ниво – много малки градове и села, центрове с общинско значение за територията на съответните общини, където се осъществява първичното обслужване на населението на общините и където са налични работни места извън селскостопанската заетост – в сферата на социалните услуги, търговията, администрацията, промишленото и занаятчийското производство, образованието, културата. Важно условие за свързаността с останалите селища в общините и достъпа до тези услуги са удобните, изградени и поддържани, комуникационно-транспортните връзки.

Съгласно нормативните изисквания община Копривщица следва да приеме Концепция за пространствено развитие, чиято цел е създаването на пространствено-устройствена основа за планиране и осъществяване на мерките в различните сектори.



Европейски съюз



ОПАК. Експерти в действие



Европейски социален фонд
Инвестиции в хората

„Подпомагане процеса на ефективна координация и партньорство при разработване и провеждане на политики в Община Челопеч и Община Копривщица”,
реализиран с финансовата подкрепа на Оперативна програма „Административен капацитет”, съфинансирана от Европейския съюз
чрез Европейския социален фонд

При разработването на концепцията за пространствено развитие следва да бъдат отчитани комбинации от фактори, целите и приоритетите за развитие въз основа на:

- силните и слаби страни по отношение на демографското и социално-икономическото развитие на населеното място ;
- съхраняване на човешките ресурси чрез подкрепа на естествено възникналите процеси на трудова миграция;
- съхраняване на недвижимите културни ценности;
- валоризация на територията чрез използване потенциала на природните територии за развитие на туризъм;
- подпомагане на развитието на икономически сектори, допълващи туризма и незастрашаващи спецификата на града и района по отношение на културно наследство и състояние на околната среда

Единственото населено място в общината е разположено в близост до основна комуникационна ос от национално значение, като в същото време не е изложено пряко на шумово замърсяване или замърсяване на въздуха от преминаващия транспортен поток.

Налице е възможност за развитие на територията, свързана с бъдещо използване на терен, използван от Министерството на отбраната, намиращ се западно от град Копривщица, който през 2014 г. е **предоставен** за ползване на община Копривщица. Предвид това, че западната част на терена попада във вододейната зона на град Копривщица, следва при изготвянето на ОУП на общината да бъде предвидена възможността за развитие на източната част на терена за осъществяване на икономически дейности, съобразени с необходимостта от опазване на природните и културно-историческите забележителности на община, както и създаващи условия за привличане на инвестиции в иновативни области и такива, разнообразяващи икономическия профил на общината.



Европейски съюз



ОПАК. Експерти в действие



Европейски социален фонд
Инвестиции в хората

„Подпомагане процеса на ефективна координация и партньорство при разработване и провеждане на политики в Община Чelopeч и Община Копривщица”,
реализиран с финансовата подкрепа на Оперативна програма „Административен капацитет”, съфинансирана от Европейския съюз
чрез Европейския социален фонд

5.2. Транспортна инфраструктура и транспортен достъп

Основната пътна артерия преминаваща на територията на община Копривщица е републикански път трети клас III-606 (Пирдоп – Розино) – Копривщица - Стрелча-Кръстевич – Красново – Беловица – Любен – Неделево - Голям чардак - Малък чардак - Строево – (Труд-Пловдив). На територията на общината попадат 19,7 км, от които 3,409 км преминават през населеното място и съгласно Споразумителен протокол от между АПИ-ОПУ София и община Копривщица, страните съвместно финансират и поддържат тази отсечка от пътя. Пътната настилка е асфалтова в лошо състояние.

През територията на община Копривщица преминават още първокласен път E-871 (I-6) София – Бургас, която може да се счита от първостепенно значение за осигуряване на добрата транспортна достъпност.

Връзката на община Копривщица със столицата и двете части на страната (Северна и Южна България) е добра. Липсата на редовна автобусна линия ограничава достъпността на град Копривщица до гр. Пловдив.

На територията на общината има сериозна мрежа от горски и полски пътища, които играят важна роля за дърводобива и развитието на земеделието.

През община Копривщица минава железопътна линията София-Карлово-Бургас, като жп гара Копривщица отстои на 10 км от населеното място, като има осигурена редовна автобусна линия, която обслужва всеки влак.

5.3. Електроенергийна система

Електроразпределението в община Копривщица се осъществява от компанията ЧЕЗ Груп, Чехия, която придобива мажоритарен дял в електроразпределителното дружество „Електроразпределение София Област” АД и отговаря за електроснабдяването на територията чрез дружеството „ЧЕЗ Разпределение България” АД. Компанията отговаря респективно и за извършването на инвестиции за рехабилитация, поддръжка и развитие на електроразпределителната мрежа в областта.



Европейски съюз



ОПАК. Експерти в действие



Европейски социален фонд
Инвестиции в хората

„Подпомагане процеса на ефективна координация и партньорство при разработване и провеждане на политики в Община Челопеч и Община Копривщица”,
реализиран с финансовата подкрепа на Оперативна програма „Административен капацитет”, съфинансирана от Европейския съюз
чрез Европейския социален фонд

5.4. Енергиен баланс, енергийна ефективност и ВЕИ

Стратегията на ЕС за растеж и заетост „Европа 2020” уточнява приоритетите и целите на европейската икономика до 2020 г. Българското правителство определи националните цели за изпълнението ѝ. В тази сфера те са: Намаление на емисиите на парникови газове с 20%, в сравнение с нивата от 1990 г. и увеличаване до 16% дела на енергията от възобновяеми източници в брутно крайно потребление на енергия; подобряването на енергийната ефективност приблизително с 25% и намаляването с 50% на енергийната интензивност на БВП до 2020 година. Предвид на тази национална рамка, усилията на общинските и областната администрации, също се насочват в посока стимулиране на развитието на нисковъглеродна икономика, при която се търси постигането на енергийна ефективност и намаляване на емисиите на парникови газове. В същото време активно се провежда политика, насърчаваща използването на ВЕИ и популяризирането им като стъпка към устойчиво енергийно управление.

Община Копривщица има приета Програма за енергийна ефективност за периода 2008-2013 г. Инициативите в програмата са насочени в следните направления: образование (СОУ „Любен Каравелов“, Общежитие към СОУ „Любен Каравелов“ и ЦДГ „Евл. Векилова“), социални услуги (Домашен социален патронаж, Здравни заведения), администрация (Общинска администрация и ритуална зала, Кесяков пансион, Кантарджиева къща, Старото училище).

Съгласно списъците с разпределение на целите за енергийни спестявания на необследвани сгради с РЗП над 1 000 кв.м. - общинска собственост¹⁴ община Копривщица следва да проведе обследване на три сгради общинска собственост - СОУ "Л. Каравелов", ЦДГ "Е. Векилова" и Обща администрация. Очакваната цел за енергийни спестявания от обследването и последващите мерки е 0,17 GWh до 2016 г.

На територията на община Копривщица¹⁵ няма регистрирани фотоволтаични електрически централи (ФТЕЦ).

¹⁴ Публикувани на интернет страницата на Агенцията за устойчиво енергийно развитие <http://www.seea.government.bg/bg/spisaci>

¹⁵ Регистър на ВЕИ мощности, <http://vei-bg.org/bg/projects?srch=true&text=&type=&oblast=22>



Европейски съюз



ОПАК. Експерти в действие



Европейски социален фонд
Инвестиции в хората

„Подпомагане процеса на ефективна координация и партньорство при разработване и провеждане на политики в Община Челопеч и Община Копривщица”,
реализиран с финансовата подкрепа на Оперативна програма „Административен капацитет”, съфинансирана от Европейския съюз
чрез Европейския социален фонд

5.5. Водостопанска система

ВиК мрежата на територията на общината се обслужва от „Водоснабдяване и Канализация” ЕООД София.

Водоснабдяването на гр. Копривщица се осъществява от два броя речни водохващания и няколко каптажа. Двамата каптажа /общ дебит – 8 l/s/ на р. Въртопска са изградени през 1968 г. на кота 1320.66 в Стара планина /16 км. СИ от града/. Водата от тях по гравитачен път достига до напорния водоем / $V=500 \text{ m}^3$ / в СИ част на града /кота 1079.00/.

Речното водохващане на р. Ширинейка, изградено през 1995 г. се намира на около 3 км. ЮЗ от града /кота 1086.0/. Водата по гравитачен път достига до напорен водоем / $V=500 \text{ m}^3$ /. Проектното водно количество е 20 l/s. Водопреносната мрежа, /в т.ч. външни водопроводи – 18 028 м./ е изградена от етернитови тръби с доказано канцерогенни свойства, които са морално и физически остарели, полагана е през годините от 1928 до 1970 г. и това е причината за честите аварии. Физическите загуби на вода са около 65 %. Сградните водопроводни отклонения са от поцинковани тръби, експлоатационният срок на които отдавна е изтекъл.

Канализационната мрежа на града е изпълнена от бетонови тръби, чието състояние е незадоволително в резултат на агресивността на подпочвените води, циментът почти навсякъде е извлечен, тръбите са изтънели, намалена е тяхната носимоспособност. Връзките между тръбите са нарушени и в тях се инфилтрират много подпочвени води, а при ниско ниво на подпочвените води процесът е обратен. Канализационните колектори, събиращи отпадните води, се изливат в река Тополница.

В периода 2006г.-2009 г. е извършена подмяна на ВиК мрежата с обща дължина 1 579 м. по улиците: Нешо поп Брайков, Борис Захов, Косъовец, Мангър Войвода, М. Кривиралчев, Т. Каблешков и Яко Доросиев. През периода 2013-2014г. частично е подменена ВиК мрежата по ул. „Първа пушка“ в участък с дължина около 500 м. Подменени са канализационни тръби с изградени нови ревизионни шахти и сградни отклонения на посочените улици.



Европейски съюз



ОПАК. Експерти в действие



Европейски социален фонд
Инвестиции в хората

„Подпомагане процеса на ефективна координация и партньорство при разработване и провеждане на политики в Община Чelopeч и Община Копривщица”,
реализиран с финансовата подкрепа на Оперативна програма „Административен капацитет”, съфинансирана от Европейския съюз
чрез Европейския социален фонд

В град Копривщица все още няма работеща пречиствателна станция за битово-отпадни води. Започнато е строителството на такава през 2006 г. с финансиране от ПУДООС, но в последствие е преустановено.

Изпълнена е подготовка на инвестиционен проект „Водопроводна и канализационна мрежа на гр. Копривщица – актуализация на съществуващите мрежи”, в рамките на която е Изготвяне на предпроектно проучване, включително пълен анализ „ползи-разходи”, Разработване на предпроектно проучване, включително пълен анализ „ползи-разходи”, в съответствие с изискванията на Европейската Комисия. Разработени са идеен и работен проект по смисъла на Наредба № 4 към Закона за устройството на територията. Разработена е документация за възлагане на обществени поръчки за дейностите в рамките на бъдещия инвестиционен проект. Общата стойност на проекта е 903 588 лева.

5.6. Хидромелиорации

В общината няма изградени хидро-мелиоративни мрежи и системи, което е породено от спецификата на общината по отношение на характера на релефа.

5.7. Комуникационни мрежи и системи

Резултатите от проведеното изследване на НСИ за използването на информационно-комуникационните технологии (ИКТ) от домакинствата и лицата за 2011 г. отбелязват значителен растеж от 11.9% спрямо предходната година в относителния дял на българските домакинства, които имат достъп до интернет в домовете си. През 2012 г. относителния дял на домакинствата с достъп до интернет нараства до 50,9% средно за страната. В този контекст разпределението на обществените средства в подкрепа на развитието в областта на ИКТ добива изключителна важност за преодоляване на регионалните различия в достъпа до електронни услуги и за развитието на информационното общество.



Европейски съюз



ОПАК. Експерти в действие



Европейски социален фонд
Инвестиции в хората

„Подпомагане процеса на ефективна координация и партньорство при разработване и провеждане на политики в Община Челопеч и Община Копривщица”,
реализиран с финансовата подкрепа на Оперативна програма „Административен капацитет”, съфинансирана от Европейския съюз
чрез Европейския социален фонд

Телефонната мрежа, като основна инфраструктура за интегралните съобщителни услуги, е с определящо значение за развитието на всяка териториална общност.

В град Копривщица има Пощенска станция. Кабелна телевизия и местен радиовъзел. Има почти 100 процентово покритие на GSM операторите М-тел и Теленор и Вива Ком.

6. Екологично състояние и рискове

Околната среда в община Копривщица се характеризира с добри параметри. Анализът на данни за предишни периоди не показва наличието на значими проблеми, свързани с екологичното състояние на средата и наличието на рискове от замърсяване.

Потенциални източници на емисии на територията на общината са: емисии от транспорта; емисии от битови горивни процеси.

6.1. Качество на атмосферния въздух (КАВ)

В района на общината няма изграден пункт за непрекъснато измерване на качеството на атмосферния въздух.

Съгласно изискванията на наредба № 7 към закона за чистотата на атмосферния въздух /ЗЧАВ/, ДВ бр.45/03.05.1999 г., община Копривщица /чл.30, ал.1, т.4/ се отнася към районите, в които нивата на замърсителите /азотен двуокис, серен двуокис и ФПЧ/ не превишават долните оценъчни прагове.

Регионалните доклади на РИОС София за състоянието на околната среда¹⁶ определят качеството на атмосферния въздух в община Копривщица като близко до естествения фон, без значително антропогенно влияние, в която е подходящо развитието на екотуризъм.

¹⁶ <http://www.riew-sofia.org/index.php/2014-02-03-21-18-13>



Европейски съюз



ОПАК. Експерти в действие



Европейски социален фонд
Инвестиции в хората

„Подпомагане процеса на ефективна координация и партньорство при разработване и провеждане на политики в Община Челопеч и Община Копривщица”,
реализиран с финансовата подкрепа на Оперативна програма „Административен капацитет”, съфинансирана от Европейския съюз
чрез Европейския социален фонд

6.2. Води

Основни емитери на замърсяване на повърхностните водни обекти, притоци на р. Тополница, на територията на общините Мирково, Челопеч, Чавдар, Златица, Пирдоп, Антон и Копривщица са:

Канализационните мрежи на населените места, които са без изградени пречиствателни станции за третиране на битово – фекалните отпадъчни води. Отпадъчните води се заустват в прилежащите дерета и реки притоци на р. Тополница без пречистване;

Строителството на пречиствателната станция на гр. Копривщица е прекратено. Реализацията на инвестиционните намерения за изграждане на селищни пречиствателни станции и канализационни мрежи са едни от важните мероприятия за опазване на водите от замърсяване, наред с контрола и поддръжката в техническа и експлоатационна изправност на пречиствателните станции за битово – фекални отпадъчни води.

На територията на общината, съгласно заповед РД - 192/11.05.1998 г. на Министъра на околната среда и водите е определен един пункт за контрол качеството на повърхностните води, като част от Националната система за мониторинг на околната среда (НСМОС) - Пункт 325 /р. Тополница под гр. Копривщица/. Той се явява един от пунктовете, които са фонови за страната и в които пробонабирането се осъществява сезонно-четири пъти годишно.

Средномесечните стойности на емисионните показатели - биогенни елементи /NH₄ – N, NO₂ – N, NO₃ – N, PO₄/, БПК₅, разтворен кислород, наситеност с кислород, разтворени вещества и неразтворени вещества, тежки метали /олово, манган и желязо/ за периода 1993 – 2004 г. отговарят на стандартите за II категория води.

Преобладаващи са негативните тенденции – т.н. намаляват съдържанията на показателите N – NO₂, N – NO₄, разтворени и неразтворени вещества. Единствено годишните стойности за 1996 и 1997 г. на показателя нитратен азот не отговарят на



Европейски съюз



ОПАК. Експерти в действие



Европейски социален фонд
Инвестиции в хората

„Подпомагане процеса на ефективна координация и партньорство при разработване и провеждане на политики в Община Чelopeч и Община Копривщица”,
реализиран с финансовата подкрепа на Оперативна програма „Административен капацитет”, съфинансирана от Европейския съюз
чрез Европейския социален фонд

стандартите. С нарастващи концентрации са показателите разтворен кислород и наситеност с кислород, нитратен азот, както и на хлорните и сулфатните йони.

През последните години се наблюдава тенденция на увеличение на съдържанията на желязо. Същевременно значително намаляват концентрациите на олово и манган. Независимо от тенденцията обаче, съдържанията на всички изследвани метали във водите на р. Тополница отговарят на стандартите. Към момента протичащите на територията на общината реки са в добро екологично състояние.

На територията на общината няма изградени пунктове за наблюдение състоянието на подземните води.

С цел предотвратяване на рисковете от наводнения през периода 2011-2013 г. община Копривщица изпълнява проект "Корекция и почистване на речното корито на р. Тополница в регулацията на град Копривщица", който е финансирана от ОП „Регионално развитие“. Общата стойност на проекта е 997 377 лева.

6.3. Управление на отпадъците

На територията на общината е изградено депо за твърди битови отпадъци, което в баланса на територията заема площ от 33 дка. Неговият капацитет е почти изчерпан. Намира се в местността „Орлов камък“. Депото е със срок на експлоатация до момента на откриване на регионалното депо в м. Бакаджика в землището на гр. Златица.

Сметосъбирането на община Копривщица е осигурено по договор с фирма „Бекстрой“ АД гр. Самоков, за събиране и извозване на отпадъците, почистване на обществените места, поречието на р. Тополница и деретата. Основно се генерират отпадъци, свързани с битовата дейност на населението. Събраните отпадъци се транспортират до общинското депо Копривщица. Генерираното количество отпадъци е около 700 тона годишно.



Европейски съюз



ОПАК. Експерти в действие



Европейски социален фонд
Инвестиции в хората

„Подпомагане процеса на ефективна координация и партньорство при разработване и провеждане на политики в Община Челонеч и Община Копривщица”,
реализиран с финансовата подкрепа на Оперативна програма „Административен капацитет”, съфинансирана от Европейския съюз
чрез Европейския социален фонд

6.4. Шум

Няма данни замърсяване на територията на общината в резултат на шум от автомобилен транспорт и локални източници (заведения за обществено хранене, търговски обекти и други).

6.5. Защитени територии и биоразнообразие

На територията на община Копривщица попадат две защитени зони по общоевропейска мрежа НАТУРА 2000, съставена от защитени зони, целяща да осигури дългосрочното оцеляване на най-ценните и застрашени видове и местообитания за Европа в съответствие с основните международни договорености в областта на опазването на околната среда и биологичното разнообразие.

- Защитена зона по директива за птиците Средна гора с обща площ 990 623,947 дка с идентификационен код BG0002054. В границите на защитената зона се забраняват следните дейности:
 - Премахването на характеристики на ландшафта (единични и групови дървета) при ползването на земеделските земи като такива;
 - Залесяването на пасища, ливади и мери, както и превръщането им в обработваеми земи и трайни насаждения;
 - Използването на пестициди и минерални торове в пасищата и ливадите.
- Защитена зона по директивата за местообитанията Средна гора BG0001389 с площ 110 373,64 ха

Освен зоните по НАТУРА 2000 на територията на общината попадат и други пет защитени територии¹⁷, както следва:

¹⁷Регистър на защитените територии и защитените зони в България, <http://eea.government.bg/zpo/bg/result2.jsp>



Европейски съюз



ОПАК. Експерти в действие



Европейски социален фонд
Инвестиции в хората

„Подпомагане процеса на ефективна координация и партньорство при разработване и провеждане на политики в Община Челопеч и Община Копривщица”,
реализиран с финансовата подкрепа на Оперативна програма „Административен капацитет”, съфинансирана от Европейския съюз
чрез Европейския социален фонд

- Защитена местност „Барикадите“ с обща площ 119.7 хектара;
Опазване на вековна букова гора и характерен ландшафт с широколистни горски и ливадни съобщества;
- Поддържан резерват „Богдан“ с площ 113.4 хектара; опазване на вековна букова гора;
- Природна забележителност „Донкина гора, с площ 16,0 хектара, местообитание на царски орел;
- Защитена местност „Невида“, с площ 121,2 хектара;
- Природна забележителност „Смиловене“, с площ 1,5 хектара; опазване на характерни и забележителни скални образувания;

Всички защитени територии се припокриват частично със ЗЗ по директивата за птиците: Средна гора.

100% от територията на общината попада както в ЗЗ по директивата за местообитанията така и в ЗЗ по директивата за птиците.

7. Административен капацитет, междуинституционална координация и съгласуваност на политиките

7.1. Администрация на община Копривщица, междуинституционална координация и съгласуваност на политиките

В периода 16.12.2013г. - 16.08.2014г. Община Копривщица реализира проект „Община Копривщица-съвременна и ефективна”, договор рег. № 13-22-6/16.12.2013 г. по Оперативна програма „Административен капацитет” /ОПАК/. В рамките на проекта са проведени обучения в ИПА по ключови компетентности, по английски език и по компютърни умения. Осемдесет и девет общински служители са повишили професионалните си знания, умения и компетентности.

В рамките на проект „Община Копривщица – компетентна администрация в полза на гражданите“ по ОПАК в периода август 2014 г. – август 2015 г. ще бъде повишена



Европейски съюз



ОПАК. Експерти в действие



Европейски социален фонд
Инвестиции в хората

„Подпомагане процеса на ефективна координация и партньорство при разработване и провеждане на политики в Община Челопеч и Община Копривщица”,
реализиран с финансовата подкрепа на Оперативна програма „Административен капацитет”, съфинансирана от Европейския съюз
чрез Европейския социален фонд

квалификацията на служителите на общинска администрация Копривщица, като са включени в обучение за ключови компетенции 64 служители и ще бъдат организирани 3 обучения по ключови компетенции.

С цел подобряване на процеса на планиране и наблюдение на развитието през периода 2014-2020 г., Община Копривщица изпълнява в партньорство с Община Челопеч „Ефективна координация и партньорство при разработване и провеждане на политики в Община Челопеч и Община Копривщица“.

7.2. Изпълнени проекти от община Копривщица за периода 2007 г. - 2013 г.

През периода 2007 г. - 2013 г. в община Копривщица са изпълнени 32 проекта, финансирани от оперативни програми и ПРСР на обща стойност 16,7 милиона лева. Проектите покриват всички приоритетни области, заложи в Общинския план за развитие 2007 г. - 2013 г. Към момента на изготвяне на ОПР на община Копривщица за периода 2014-2020 г. пет от тези проекти, на обща стойност 2 469 хил. лева са в процес на изпълнение.

„Подпомагане процеса на ефективна координация и партньорство при разработване и провеждане на политики в Община Челопеч и Община Копревщица”,
реализиран с финансовата подкрепа на Оперативна програма „Административен капацитет”, съфинансирана от Европейския съюз чрез Европейския социален фонд

фигура 16 Разпределение на договорени средства за местно развитие по източници за периода 2007-2013 г.
[хил. лв.]

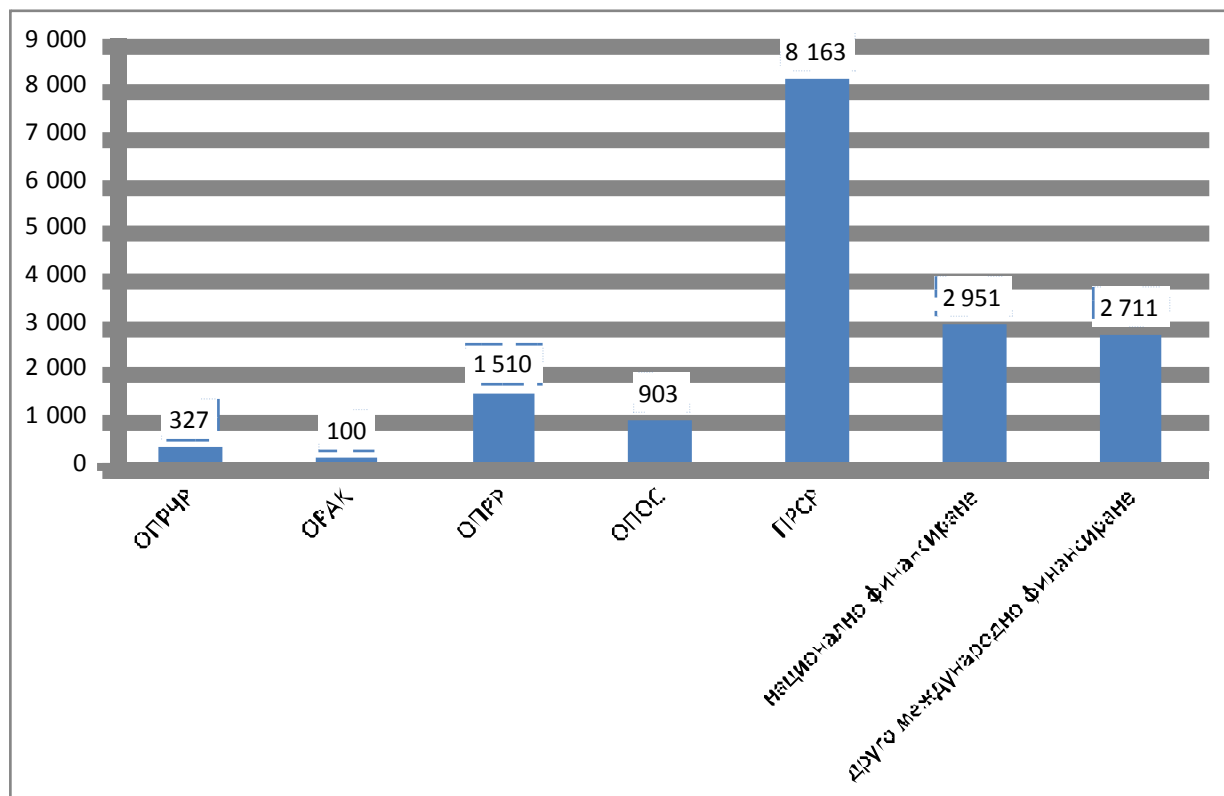

Източник: ИСУН, ДФЗ, Общинска администрация

Общата сума на привлечените публични и частни средства в периода 2007 г. – 2014 г. е над 16 600 000 лева. Няма привлечени средства за финансирани проекти на фирми от ОПРКБИ и ОПРЧР, но има частни инвестиции по ПРСР, които възлизат на повече от 3,5 милиона лева.

Разпределението на договорените средства от финансови източници на територията на общината показва, че почти половината от средствата са осигурени по договори с Програмата за развитие на селските райони.

„Подпомагане процеса на ефективна координация и партньорство при разработване и провеждане на политики в Община Чelopeч и Община Копривщица”,
реализиран с финансовата подкрепа на Оперативна програма „Административен капацитет”, съфинансирана от Европейския съюз чрез Европейския социален фонд

фигура 17 Разпределение на договорените средства за местно развитие по източници за периода 2007-2013 г.
[%]

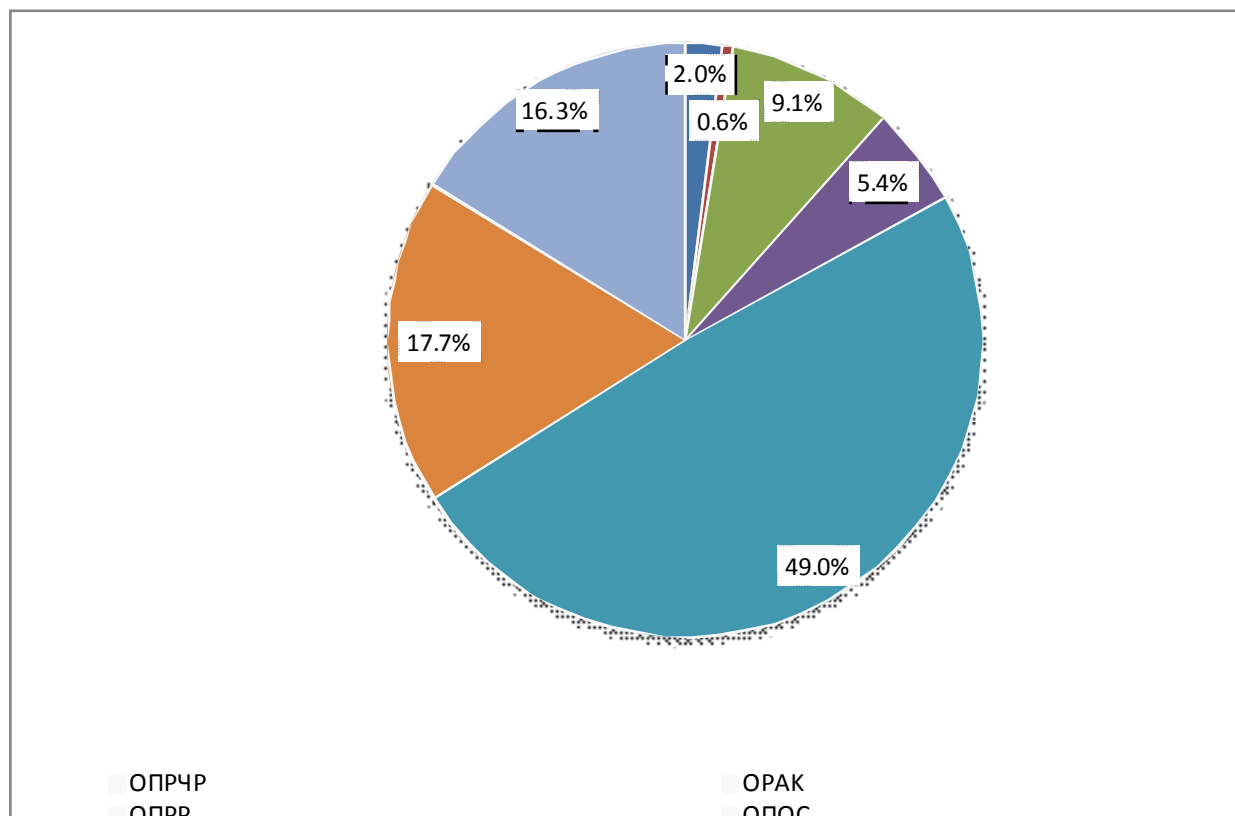

Източник: ИСУН, ДФЗ, Общинска администрация

Осигурените средства за изпълнение на проекти за местно развитие са насочени предимно за развитие на културата и туризма и подобряване на качеството на околната среда, като в двете области са вложени приблизително 1/3 от привлечените средства в областта на културата и туризма и 1/4 за подобряване на качеството на околната среда.

„Подпомагане процеса на ефективна координация и партньорство при разработване и провеждане на политики в Община Чelopeч и Община Копривщица”,
реализиран с финансовата подкрепа на Оперативна програма „Административен капацитет”, съфинансирана от Европейския съюз чрез Европейския социален фонд

фигура 18 Разпределение на договорените средства за местно развитие по области на въздействие за периода 2007-2013 г. [хил. лв.]

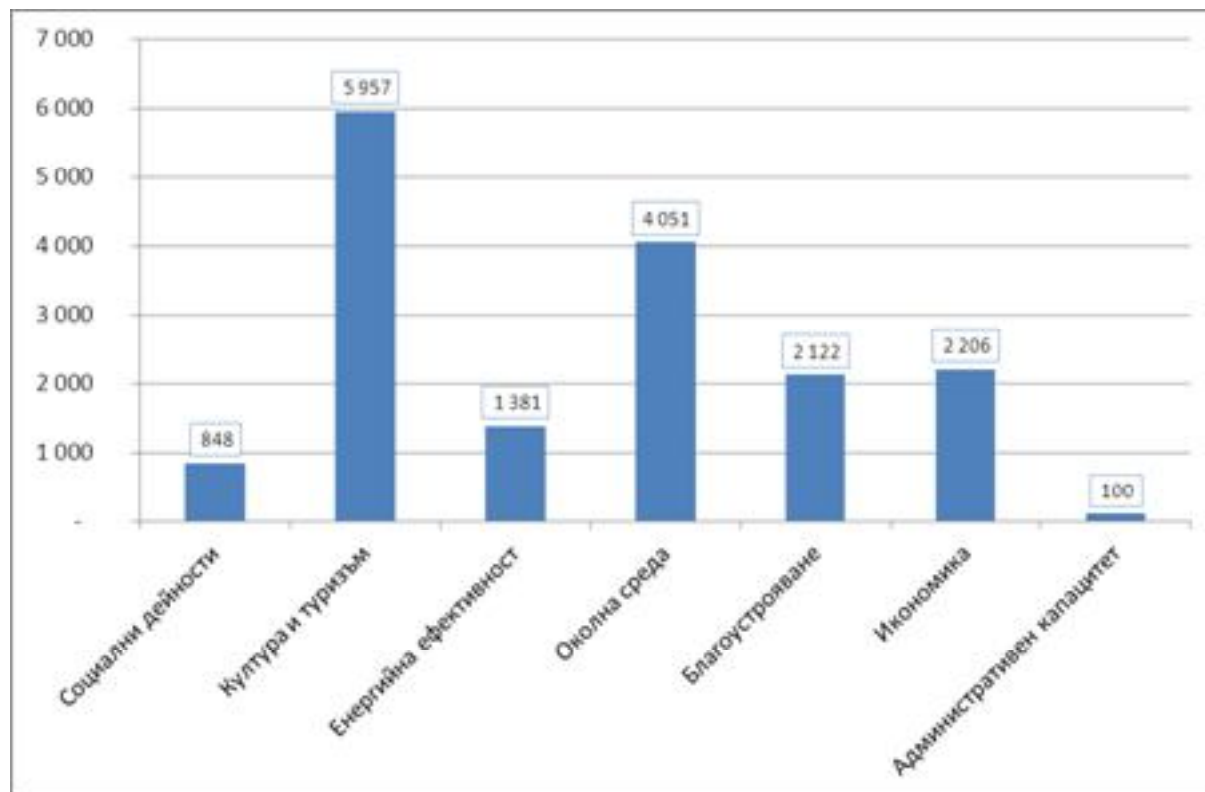

Източник: ИСУН, ДФЗ, Общинска администрация

Средствата от ПРСР са инвестирани предимно в развитието на културата и повишаване на местния икономически потенциал.

„Подпомагане процеса на ефективна координация и партньорство при разработване и провеждане на политики в Община Челопеч и Община Копревщица”,
реализиран с финансовата подкрепа на Оперативна програма „Административен капацитет”, съфинансирана от Европейския съюз чрез Европейския социален фонд

фигура 19 Разпределение на договорените средства за местно развитие по области на въздействие и източници на финансиране за периода 2007-2013 г. [хил. лв]

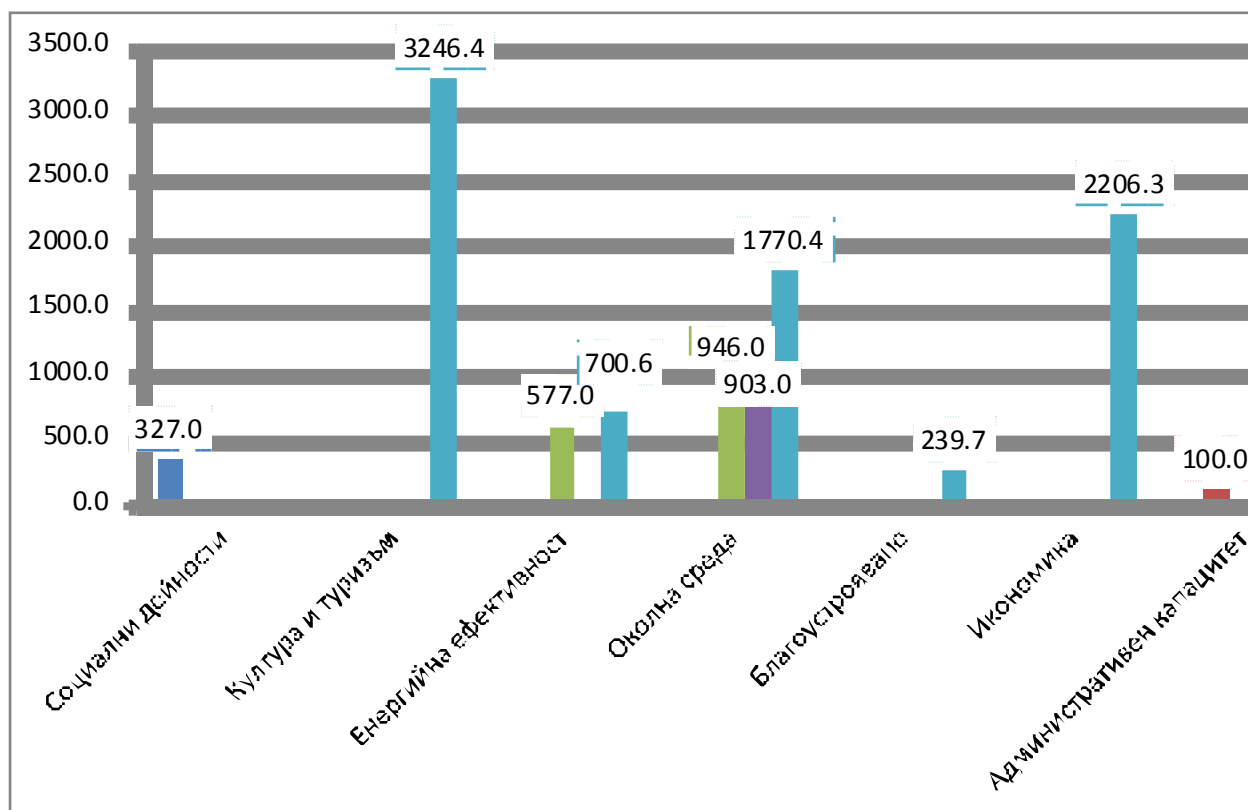

Източник: ИСУН, ДФЗ, Общинска администрация

7.3. Оценка на финансовото състояние на общината

Оценката на финансовото състояние на община Копревщица се извършва въз основа на методика разработена от Министерство на финансите, като се използват статистически данни генерирани от същата институция с цел прилагане на методиката. Оценката се извършва в следните четири направления:

- достигната степен на финансова самостоятелност;
- финансова устойчивост (бюджетна стабилност), в това число степен на задлъжнялост – дългосрочна и краткосрочна;
- ефективност на управлението на ресурсите;
- инвестиционна активност.



Европейски съюз



ОПАК. Експерти в действие



Европейски социален фонд
Инвестиции в хората

„Подпомагане процеса на ефективна координация и партньорство при разработване и провеждане на политики в Община Чelopeч и Община Копривщица”,
реализиран с финансовата подкрепа на Оперативна програма „Административен капацитет”, съфинансирана от Европейския съюз
чрез Европейския социален фонд

Сравнителният анализ е изготвен на база на сравнение на стойностите на различните показатели за 2011 г. и 2012 г., съпоставени със средните стойности, на общините попадащи в идентична група по брой на населението с община Копривщица, по съответните показатели. По брой на населението община Копривщица попада в пета категория с население под 6 000 жители.

7.3.1. Достигната степен на финансова самостоятелност

Степента на финансова самостоятелност на общината се измерва посредством индикаторите:

- дял на собствените приходи от общите постъпления;
- покритие на разходите от местни дейности със собствени приходи.

Делът на собствените приходи, намалени с еднократни помощи и дарения от чужбина от общите постъпления на община Копривщица за 2011 г. е 35,29%, което е над средна за четвърта категория общини - 25,44%. За 2012 г. стойността за община Копривщица значително се повишава до 73,68% докато средните за пета група (според броя на населението) нарастват с едва 1 пункт. Стойностите на индикатора показват средна степен на финансова независимост на общината и респективно е необходим по-завишен контрол от страна на централните власти за 2011 и значително по-висока степен на финансова независимост през 2012 г.

Вторият показател, даващ оценка на финансовата самостоятелност на общината също има стойности над средните за групата, като различието се задълбочава. Стойността на индикатора за община Копривщица за 2011 г. е 84,11%, а за 2012 надхвърля 100%. Степента на покритие на разходите за местни дейности със собствени приходи за първата година над 4/5, което показва, че общината покрива почти изцяло разходите за местни дейности със собствени приходи, през втората година покритието е пълно.



Европейски съюз



ОПАК. Експерти в действие



Европейски социален фонд
Инвестиции в хората

„Подпомагане процеса на ефективна координация и партньорство при разработване и провеждане на политики в Община Чelopeч и Община Копривщица”,
реализиран с финансовата подкрепа на Оперативна програма „Административен капацитет”, съфинансирана от Европейския съюз
чрез Европейския социален фонд

Средната стойност на двата показателя, оценяващи финансовата самостоятелност на общината са над средните за пета категория (според броя на населението) общини. Обобщеният показател за финансова независимост на общината има стойности почти 60 за 2011 г., което я поставя във втора група от гледна точка на финансова самостоятелност, но много близо до преминаване в първа, докато за 2012 г. стойността е 87,26. **Това показва, че общината има висока степен на финансова самостоятелност и се справя с планирането и управлението на местните отговорности в голяма степен.**

7.3.2. Финансова устойчивост

Финансовата устойчивост на общините се измерва посредством следните три основни показателя:

- бюджетно салдо спрямо общите постъпления по отчет;
- размер на дълга, като процент от собствените приходи и изравнителна субсидия по план;
- дял на просрочените задължения от собствените приходи и изравнителната субсидия по план.

Бюджетното салдо на общината е положително и за двете години, в които подлежи на оценка. Това показва, че бюджетните приходи превишават разходите, което дава основание да се направи извод за рационално използване разполагаемите ресурси. Бюджетното салдо, отнесено към общите постъпления за 2011 г. е в размер на 19,54%, а през 2012 г. нараства до 29,92%.

Стойността на индикатора средно за категорията (по брой население), в която попада община Копривщица е отрицателен, а за 2012 г. достига 0,1%.

Размерът на дълга като процент от общите приходи и изравнителна субсидия показва каква част от собствените приходи и изравнителната субсидия се използват за покриване на кредитните задължения на общината. Стойността на индикатора на



Европейски съюз



ОПАК. Експерти в действие



Европейски социален фонд
Инвестиции в хората

„Подпомагане процеса на ефективна координация и партньорство при разработване и провеждане на политики в Община Чelopeч и Община Копривщица”,
реализиран с финансовата подкрепа на Оперативна програма „Административен капацитет”, съфинансирана от Европейския съюз
чрез Европейския социален фонд

община Копривщица за 2011 г. е 18,30%, а през следващата година сериозно се покачва до 66,21%.

Средната стойност на показателя за общините от пета категория (според броя на населението) е 12,4% за първата година и се повишава до 17,7 през втората.

Просрочените задължения като дял от собствените приходи и изравнителната субсидия показват способността на общината да покрие просрочените си задължения в рамките на текущата година. Динамиката на индикатора дава оценка за ефективността на управление на задълженията.

Стойността на индикатора за община Копривщица е 14,59% за 2011 г., и през следващата година спада до 8,53%. Средната стойност на показателя за общините от съответстващата категория общини по брой на населението е 18,2% и 20,0% съответно за 2011 г. и 2012 г. Разликата между стойностите на общинско ниво и средно за категорията се задълбочава между двете разглеждани години.

Агрегираната стойност на показателите за финансова устойчивост на община Копривщица са 92,86 (точки) за 2011 г., като намалява с повече от 30 пункта за 2012 г. Въз основа на този показател **общинския бюджет може да се определи като сравнително балансиран с липса на проблеми в приходната и разходната част, като и по отношение на степента на задлъжнялост.**

По отношение на финансовата устойчивост община Копривщица е във първа група през 2011 г., докато през следващата преминава във втора, което е показател за висока степен на финансова устойчивост, но с негативна тенденция.

7.3.3. Ефективност на управлението на ресурсите

Ефективността на управлението на ресурсите следва да се изследва въз основа на следните два основни индикатора:

- население на един общински служител;
- дял на разходите за заплати и осигуровки в общите разходи.



Европейски съюз



ОПАК. Експерти в действие



Европейски социален фонд
Инвестиции в хората

„Подпомагане процеса на ефективна координация и партньорство при разработване и провеждане на политики в Община Челопеч и Община Копривщица”,
реализиран с финансовата подкрепа на Оперативна програма „Административен капацитет”, съфинансирана от Европейския съюз
чрез Европейския социален фонд

Броят на населението на един общински служител за 2011 г. за община Копривщица е 86 души, а стойността на индикатора за 2012 г. нараства с 27,9%, като и за 2011 г. е под средната стойност за категорията, а през следващата година я надвишава. Отклонението на стойността на индикатора за община Копривщица спрямо средния за категорията общини за 2011 г. е 13,0%, докато за 2012 г. е едва -0,16%, което показва положителна тенденция и висока степен на оптимизиране на стойността на индикатора.

Делът на разходите за заплати и осигуровки от общите разходи в община Копривщица за 2011 г. е 45,97% и леко нарастват с 8,5 процентни пункта през следващия отчетен период. Стойността на индикатора е над средната за категорията общини, в които попада община Копривщица по брой на населението през 2011 г., докато през следващият период вече я превишава.

Поради високата стойност на индикатора „дял на разходите за заплати и осигуровки в общите разходи“ община Копривщица има сравнително ниска стойност на обобщения показател за ефективност. Стойността на показателя е с негативна тенденция през двете разглеждани години и възлиза на 34,63 точки за 2011 г. и 28,78 за 2012 г. (изчислени съгласно методиката на МФ), като с това се класифицира в 4 група по степен на ефективност и за двете години.

Сравнена с останалите общини с население под 6 000 жители общината има малко по-висока степен на ефективност и за 2011 г. приблизително равна за 2012 г.

7.3.4. Инвестиционна активност

Последният елемент на системата за оценка на общините е показател за инвестиционна активност. Този елемент се състои от единствен индикатор – Дял на капиталовите разходи в общите разходи.

Делът на капиталовите разходи на община Копривщица е със стойности 13,45% за 2011 г. и спада до 6,94% през 2012 г., **което се определя като ниска степен на възможности за създаване на местни икономически ресурси и акумулиране на**



Европейски съюз



ОПАК. Експерти в действие



Европейски социален фонд
Инвестиции в хората

„Подпомагане процеса на ефективна координация и партньорство при разработване и провеждане на политики в Община Челопеч и Община Копривщица”,
реализиран с финансовата подкрепа на Оперативна програма „Административен капацитет”, съфинансирана от Европейския съюз
чрез Европейския социален фонд

капитал. Негативна е и тенденцията на промяна на индикатора през 2012 г. спрямо 2011 г., като намалението е с 1,9 пъти. Стойността на индикатора за община Копривщица и за двете разглеждани години е по-нисък от средния за пета категория общини (по брой на населението).

7.3.5. Обобщена оценка

Обобщената оценка по всички индикатори на община Копривщица за 2011 г. е 44,15 точки, а за 2012 г. 41,33 точки. Средната стойност за групата общини с население под 6 000 жители е съответно 38,24 и 38,79 точки за съответната от двете разглеждани години. Това показва, че **община Копривщица има оценка на финансовото състояние над средната за общините със сходен брой население.**

Съгласно оценките, направените от министерство на финансите по отношение на финансовото състояние на община Копривщица въз основа на Методиката за оценка на финансовото състояние на общините за периода 2011 г. - 2013 г., общината трайно попада в трета група.

Съгласно същият методически документ тази група обхваща добре развиващи се общини, които имат следните характеристики:

„Приходите на общината като цяло са недостатъчни, за да покрият нуждите на инфраструктурното развитие, което води до натрупване на умерен дълг в общината. Нивото на прозрачност и надеждност на финансовата информация е добро, въпреки, че финансовите отчети може да не са толкова детайлни и пълни в сравнение с предните две категории.“

Тенденцията на промяна на оценката е негативна и в случай, че не се стабилизират изследваните показатели общината може да премине в по-ниска група. Съгласно рейтинга изготвен от Министерство на финансите за оценката на финансовото състояние на общините община Копривщица се нарежда на 60 място за 2011 г. и на 117 място за 2012 г.

„Подпомагане процеса на ефективна координация и партньорство при разработване и провеждане на политики в Община Челопеч и Община Копривщица”,
реализиран с финансовата подкрепа на Оперативна програма „Административен капацитет”, съфинансирана от Европейския съюз чрез Европейския социален фонд

8. SWOT – анализ

Изготвеният SWOT анализ отразява резултатите от изготвения социално икономически профил на територията на община Копривщица, изготвен по проект „Ефективна координация и партньорство при разработване и провеждане на политики в Община Челопеч и Община Копривщица” и проведени проучвания сред заинтересованите страни.

Силни страни	Слаби страни
Специфичен и утвърден туристически продукт основаващ се на културно историческото наследство;	Ниско равнище на доходите в общината спрямо средното за страната;
Благоприятно географско положение с преминаване на стратегически транспортни коридори в близост до центъра – пътни и ЖП;	Стойности на основните икономически показатели по-ниски от средното за страната;
Благоприятни почвено-климатични условия за развитие на някои отрасли на селското стопанство;	Развитие на отрасли, които се характеризират с по-ниски нива на заплащане;
Качеството на атмосферния въздух в община Копривщица близко до естествения фон, без значително антропогенно влияние, в която е подходящо развитието на екотуризм и балнеолечение;	По-неблагоприятна възрастова структура на населението спрямо средната за страната;
Намаляване на броя на дългосрочно безработните лица в общината;	Негативна демографска тенденция;
Добре развит сектор на неправителствени	Малък брой население;
	Необезпеченост на територията с актуални устройствени планове;
	Амортизиран сграден фонд (жилищен, промишлен, публичен), с ниска енергийна ефективност;

„Подпомагане процеса на ефективна координация и партньорство при разработване и провеждане на политики в Община Челопеч и Община Копривщица”,
реализиран с финансовата подкрепа на Оперативна програма „Административен капацитет”, съфинансирана от Европейския съюз чрез Европейския социален фонд

<p>организации, които осъществяват активна дейност в областта на развитието на културата, запазването на историческите ценности и туризма;</p> <p>Висока степен на развитие на публичните услуги свързани с техническата инфраструктура, в това число: обществен транспорт и транспортна достъпност, благоустрояване и комунални услуги; водоснабдяване и канализация;</p> <p>Придобит опит в усвояването на средства финансирани от оперативните програми и други източници.;</p>	<p>Сравнително неблагоприятна оценка на финансовото състояние на общинския бюджет с наличие на благоприятни тенденции;</p> <p>Миграция сред специализираните кадри и млади хора към по-големите населени места, вкл.и в чужбина;</p> <p>Влошено качество и на места амортизирана инфраструктура;</p> <p>Неизградена пречиствателна станция за отпадни води;</p> <p>Недоизградена канализационна мрежа;</p> <p>Липса на средства за провеждане на мероприятия в сферата на културата;</p> <p>Проблеми по отношение на транспортната достъпност с Южна България и по-конкретно гр. Пловдив като основен център.</p> <p>Липса на спортни съоръжения.</p>
Възможности	Заплахи
<p>Осигуряване на необходимия финансов ресурс от национални и международни програми за реализация на проекти на територията на общината;</p> <p>Използване на наличния финансов ресурс,</p>	<p>Влошаване на демографските характеристики и неблагоприятни миграционни процеси;</p> <p>Неблагоприятна икономическа ситуация, отразяваща се на размера на инвестиции</p>



Европейски съюз



ОПАК. Експерти в действие



Европейски социален фонд
Инвестиции в хората

„Подпомагане процеса на ефективна координация и партньорство при разработване и провеждане на политики в Община Чelopeч и Община Копривщица”,
реализиран с финансовата подкрепа на Оперативна програма „Административен капацитет”, съфинансирана от Европейския съюз чрез Европейския социален фонд

<p>вкл. през следващия планов период за подобряване на енергийната ефективност на публичния, производствения и частния сграден фонд;</p> <p>Диверсифициране на общинската икономика, вкл. чрез подкрепа за селското стопанство и предприемачеството в сферата на спомагателни дейности към туризма, хранително вкусовата, дървопреработвателната и шивашка промишленост;</p> <p>Повишаване на квалификацията на човешките ресурси в общината;</p> <p>Подобряване на ефективността на маркетинга на местния туристически продукт.</p>	<p>на бизнеса и разкриването на работни места;</p> <p>Финансова невъзможност на общинските бюджети да осигуряват необходимото съфинансиране в процеса на усвояване на структурните и европейски фондове;</p> <p>Липса на свеж паричен ресурс за реинвестиране на фирмите и липса на условия за подобряване на микроклимата в предприятията.</p>
--	---



Европейски съюз



ОПАК. Експерти в действие



Европейски социален фонд
Инвестиции в хората

„Подпомагане процеса на ефективна координация и партньорство при разработване и провеждане на политики в Община Челопеч и Община Копревщица”,
реализиран с финансовата подкрепа на Оперативна програма „Административен капацитет”, съфинансирана от Европейския съюз
чрез Европейския социален фонд

III. ЦЕЛИ И ПРИОРИТЕТИ ЗА РАЗВИТИЕ НА ОБЩИНА КОПРЕВЩИЦА ЗА ПЕРИОДА 2014 – 2020 г.

1. Стратегически насоки за развитие в периода 2014 – 2020 г.

През юни 2010 г. Европейският съвет прие стратегията „Европа 2020“ с цел насърчаване на интелигентен, устойчив и приобщаващ растеж. В стратегията се определят **водещите цели на ЕС в областта на научните изследвания и иновациите, изменението на климата и енергетиката, заетостта, образованието и намаляването на бедността до 2020 г., които следва да прераснат в национални цели.**

Като набелязва основните цели на стратегията „Европа 2020“, по които следва да се предприемат мерки от фондовете по Общата стратегическа рамка (ОСР), и обхвата на ключовите действия, които биха могли да се изпълняват съвместно по тези тематични цели, ОСР може да осигури допълнителни насоки как фондовете по ОСР могат най-ефикасно да се използват за постигане на растеж чрез договорите за партньорство и програмите.

За да могат фондовете по ОСР да имат възможно най-голям принос, тази стратегия трябва да се доразвие спрямо националните и регионалните условия. По този начин икономическото, социалното и териториалното сближаване може да се постави в основата на стратегията „Европа 2020“ и така да се гарантира, че цялата енергия и капацитет се мобилизират и насочват към постигането на приоритетите на стратегията.

Националната стратегия за регионално развитие за периода 2012 - 2022 г. е основният документ, който определя стратегическата рамка на държавната политика за постигане на балансирано и устойчиво развитие на районите на страната и за преодоляване на вътрешнорегионалните и междурегионалните различия в контекста на общоевропейската политика за сближаване. НСРР очертава рамката и дава насоки за разработването на ОПРР 2014-2020 г., както и за документите за регионално развитие на регионално, областно и общинско ниво.



Европейски съюз



ОПАК. Експерти в действие



Европейски социален фонд
Инвестиции в хората

„Подпомагане процеса на ефективна координация и партньорство при разработване и провеждане на политики в Община Челопеч и Община Копривщица”,
реализиран с финансовата подкрепа на Оперативна програма „Административен капацитет”, съфинансирана от Европейския съюз
чрез Европейския социален фонд

Визираният от Националната стратегия за регионално развитие (НСРР) период от 2012 до 2022 г. е период, в който се очакват сериозни промени в световен и общоевропейски мащаб, период на появата на нови изпитания и предизвикателства пред Европейската общност и европейските държави, свързани с преодоляването на ефектите от дълговата финансова криза и по-нататъшното успешно провеждане на политиката на сближаване и запазване на националната и регионалната идентичност в процеса на **развитие. Най-големите изпитания пред Европа и европейските страни са: глобализацията, демографското развитие, изменението на климата и енергийната зависимост.** Европейската политика през този период ще бъде адаптирана така, че да помогне на регионите да бъдат подготвени да посрещнат тези изпитания и предизвикателства и всеки регион да намери индивидуални решения за справяне с трудностите, пред които е изправен. В отговор на изискванията на стратегия „Европа 2020” е разработена „Националната програма за развитие: БЪЛГАРИЯ 2020” като рамков дългосрочен документ, който определя визията и общите цели на политиките за развитие за период от 10 години за всички сектори на държавното управление, включвайки и техните териториални проявления.

НСРР за периода 2012-2022 застъпва цели, приоритети и специфични цели, допринасящи за постигането на целите на стратегия „Европа 2020” при отчитане на постановките на “Териториален дневен ред Европа 2020” и на Националната програма за развитие “България 2020”.

Националната концепция за пространствено развитие за периода 2013-2025 г. дава насоките за устройство, управление и опазване на националната територия и акватория и създава предпоставки за пространствено ориентиране и координиране на секторните политики. Заедно с НСРР 2012-2022 г. тя е основен документ в най-новото ни законодателство и дългоочакван инструмент за интегрирано планиране и устойчиво пространствено развитие.

Регионалният план за развитие е стратегически планов документ, който се разработва на териториално равнище от ниво 2 (NUTS 2). На това ниво се срещат двата под-



Европейски съюз



ОПАК. Експерти в действие



Европейски социален фонд
Инвестиции в хората

„Подпомагане процеса на ефективна координация и партньорство при разработване и провеждане на политики в Община Чelopeч и Община Копривщица”, реализиран с финансовата подкрепа на Оперативна програма „Административен капацитет”, съфинансирана от Европейския съюз чрез Европейския социален фонд

хода в изследването и прогнозирането на развитието: – „отгоре-надолу”, т.е. от европейското и националното равнище към регионалното ниво и „отдолу-нагоре” – инициативите идващи от общините и областите.

Регионалният план за развитие на Югозападния район е разработен в съответствие с постановките на Националната стратегия за регионално развитие 2012-2022 г. и тези, заложен в Националната програма за развитие „България 2020”. Основният акцент в избраната визия за развитието на района до 2020 г. е балансираното развитие чрез интелигентен и устойчив растеж, което да отрази спецификата на района и изпреварващото развитие на област София в сравнение с останалите области в района.

Стратегическите цели за постигане на визията за развитие на района се **фокусират в устойчивия икономически растеж чрез конкурентоспособна диверсифицирана икономика, устойчиво регионално развитие чрез укрепване на връзките между градските и селските райони, цялостно сближаване с останалите региони в ЕС.**

Областната стратегия за развитие на Софийска област за периода 2014 -2020 г. определя визията, целите и приоритети за развитие на Софийска област за периода. Визията за областта е към 2020 година Софийска област е постигане на устойчиво интегрирано и вътрешно балансирано териториално развитие.

За постигането на тази визия са дефинирани три стратегически цели с общо осем приоритета:

- СТРАТЕГИЧЕСКА ЦЕЛ 1 Икономическо развитие;
- СТРАТЕГИЧЕСКА ЦЕЛ 2 Социално развитие;
- СТРАТЕГИЧЕСКА ЦЕЛ 3 Опазване на околната среда и действия по изменения на климата.



Европейски съюз



ОПАК. Експерти в действие



Европейски социален фонд
Инвестиции в хората

„Подпомагане процеса на ефективна координация и партньорство при разработване и провеждане на политики в Община Челонеч и Община Копривщица”,
реализиран с финансовата подкрепа на Оперативна програма „Административен капацитет”, съфинансирана от Европейския съюз
чрез Европейския социален фонд

Предвижданията на Областната стратегия за развитие на Софийска област за периода 2014 -2020 г. се разглеждат като рамка за изготвяне на стратегическата част на Плана за развитие на община Копривщица за периода 2014 -2020 г.

Областната стратегия за регионално развитие на област Софийска за периода 2014 г. – 2020 г. определя териториалния обхват на районите за целенасочена подкрепа в рамките на областта. Община Копривщица, е категоризирана като общини със средна степен на уязвимост¹⁸ и като такава попада в обхвата на районите за целенасочено въздействие в класифицирана в пета група отговаряща на четири от осемте показателя. Индикаторите по отношение на които отговаря са главно икономически, като те включват:

- нетни приходи от продажби на един жител под 70 на сто от средната стойност за страната за последните три години;
- равнище на средната работна заплата, по-ниско от средната стойност за страната за последните три години;
- средно равнище на безработица над 105 на сто от средната стойност за страната за последните три години;
- гъстота на населението под 70 души на един квадратен километър.

Продължаване на активната инвестиционна дейност за подобряване на предлаганите публични услуги – тези в областта на техническата инфраструктура (канализация и пречистване на отпадни води), рехабилитация на градските системи за обитаване (градска среда, зелена система, транспортна система, състояние на сградния фонд за предоставяне на публични услуги и предпоставки за развитие на културата и туризма).

При определянето на стратегията за развитие на община Копривщица са отчетени и изводите и препоръките, изготвени в рамките на проект „Средногорие 2020”, финан-

¹⁸ според постановките, заложи в Програмата за реализация на дейности в районите за целенасочена подкрепа 2010-2013 г., които са индикативни и за бъдещата такава програма



Европейски съюз



ОПАК. Експерти в действие



Европейски социален фонд
Инвестиции в хората

„Подпомагане процеса на ефективна координация и партньорство при разработване и провеждане на политики в Община Чelopeч и Община Копривщица”,
реализиран с финансовата подкрепа на Оперативна програма „Административен капацитет”, съфинансирана от Европейския съюз
чрез Европейския социален фонд

сиран от Програма за подкрепа на НПО в България по финансовия механизъм на Европейското икономическо пространство (2009-2014 г.). Концепцията за интегрирано устойчиво развитие „Средногорие 2020” е основният резултат от проекта „Средногорие 2020”. В основата на Концепцията „Средногорие 2020” е залегнало схващането за социално-икономическа зона „Средногорие”, която разглежда общините Пирдоп, Златица, Копривщица, Мирково, Чelopeч, Чавдар и Антон не като отделни административни единици, а като единна социално-икономическа система. Селищата на тези общини са свързани географски, исторически, социално-икономически и комуникационно в обща мрежа, която във времето е формирала една селищна агломерация, равно отдалечена от София и Карлово. Концепцията представлява платформа за координация на общинските политики и фокусиране на усилията към общоприети приоритети в предстоящо разработване на Интегриран план „Средногорие 2020”, който ще програмира развитието на зоната между общините и Софийска област.

По отношение на икономическото развитие, релевантни за община Копривщица са специфичните цели, насочени към подкрепа на земеделието и развитие на веригата на производство и реализация на продуктите от хранително-вкусовата промишленост (основно млечни продукти), развитие на туризма, подобряване на енергийната ефективност чрез повишаване на енергийната ефективност в обществени и частни сгради и предприятия. За подкрепа на социалното развитие усилията следва да бъдат насочени към подобряване на достъпа до учене през целия живот и подпомагане адаптирането на предприятията и работниците към глобализацията. От съществено значение са и дейностите, насочени към развитие на техническата инфраструктура и опазване на околната среда и поддържане на защитените територии. Идентифицираните силни и слаби страни, както и нуждите за местното развитие определят като критично важно развитието на административния капацитет в община Копривщица, както по отношение на обслужване на гражданите и бизнеса, подготовката и управлението на проекти, така и в областта на координацията между общините, институциите и другите заинтересовани страни в процеса на прилагане на мерките за развитие. Последното е от особено значение предвид потенциалната обвързаност на развитието на местната икономика, социал-



Европейски съюз



ОПАК. Експерти в действие



Европейски социален фонд
Инвестиции в хората

„Подпомагане процеса на ефективна координация и партньорство при разработване и провеждане на политики в Община Челопеч и Община Копривщица”,
реализиран с финансовата подкрепа на Оперативна програма „Административен капацитет”, съфинансирана от Европейския съюз
чрез Европейския социален фонд

ните, здравните и образователните услуги и условията за развитие на туризма с развитието на съседните общини от Софийска област, както и с общини от област Пазарджик.

Стратегическите насоки за развитие в периода 2014 – 2020 г. следва да бъдат съобразени и с възможните източници на финансиране на мерки за развитие. Предвид ограниченията на общинския и републиканския бюджети, като основен източник следва да се разглеждат фондовете на ЕС, както и частните инвестиции в икономически дейности.

Съгласно проекта на Програмата за развитие на селските райони 2014 – 2020¹⁹ община Копривщица попада в обхвата на общините, финансирани по програмата. Проектът на ПРСР предвижда финансиране на проекти за създаване, подобряване, разширяване на всички видове малка по мащаби публична инфраструктура, вкл. инвестиции във ВЕИ и спестяване на енергия, както и инфраструктура за отдих, туристическа информация и малка туристическа инфраструктура.

Туризмът е основен сектор в икономиката на община Копривщица. Подкрепа за неговото развитие следва да бъде търсена както по линията на ПРСР, така и по линия на ОПРР 2014 – 2020 (подкрепа на ограничен брой културни обекти с национално и световно значение), както и от други източници (напр. наличие на потенциал за подкрепа чрез финансови инструменти по ОПРР с бюджет за финансиране в проекти за развитие на туризма в обекти от световно и национално значение в размер на 63,6 млн. евро).

Съгласно предвижданията на Концепцията за туристическо райониране на България община Копривщица е включена в Район „Долината на розите” заедно с общините Антон, Златица, Карлово, Мирково, Панагюрище, Пирдоп, Сопот, Стрелча, Хисаря, Чавдар, Челопеч, Гурково, Казанлък, Мъглиж, Николаево, Павел баня, Сливен, Твърдица, като община Копривщица попада в Западен Подбалкански район на район „До-

¹⁹ февруари 2015 г.



Европейски съюз



ОПАК. Експерти в действие



Европейски социален фонд
Инвестиции в хората

„Подпомагане процеса на ефективна координация и партньорство при разработване и провеждане на политики в Община Челопеч и Община Копривщица”,
реализиран с финансовата подкрепа на Оперативна програма „Административен капацитет”, съфинансирана от Европейския съюз
чрез Европейския социален фонд

лината на розите”. Здравният и културният туризъм са определени като основна специализация на район с разширена специализация.

Насърчаването на регионалния туризъм има за основна цел увеличаване на броя на туристите в съответния регион, което създава възможности за подобряване на благосъстоянието на региона, чрез стимулиране на икономическата активност на местния бизнес в областта на услугите и насърчаване на развитието на творческите индустрии.

Определянето на приоритети и конкретни мерки в подкрепа на развитие на туризма е обект на отделен документ – Стратегия за развитие на туризма на община Копривщица за периода 2014 – 2020 г. Значимостта на сектора за местната икономика и за опазването на местните културно-исторически традиции определя и необходимостта от включването на тези мерки в Програмата за изпълнение на Общинския план за развитие за периода 2014 – 2020 г. С цел запазване на принципа на икономичност при разработването на стратегическите документи на общинско ниво в ОПР дейностите за подкрепа на туризма са включени като общ приоритет.

2. Визия за развитие на община Копривщица до 2020 г.

Дефинирането на съответстваща на нуждите и желанията на местната общност Визия за развитие на община Копривщица е основа за определянето на адекватна стратегическа и планова рамка на Общинския план за развитие.

Визията за развитие на община Копривщица кореспондира със заложените параметри в стратегическите документи от по-високо йерархично равнище в европейски, национален и регионален аспект.

Формулираната в Областната стратегия за развитие на Софийска област 2014-2020 г. визия е формулирана по следния начин: *Постигане на устойчиво интегрирано и вътрешно балансирано териториално развитие на Софийска област.*



Европейски съюз



ОПАК. Експерти в действие



Европейски социален фонд
Инвестиции в хората

„Подпомагане процеса на ефективна координация и партньорство при разработване и провеждане на политики в Община Чelopeч и Община Копривщица”,
реализиран с финансовата подкрепа на Оперативна програма „Административен капацитет”, съфинансирана от Европейския съюз
чрез Европейския социален фонд

Отчитайки така възприетата визия за развитие на Софийска област и дефинираните сравнителни предимства и основни проблеми на община Копривщица в социално-икономическия анализ, в рамките на проведено обществено обсъждане са идентифицирани варианти на визия за развитие на общината в периода 2014- 2020 г. Основните акценти от това обсъждане са свързани с необходимостта от акцентирание върху културно-историческите дадености на общината, желанието на хората за развитие на туризма в разнообразни форми, необходимостта от осигуряване на повече и по-качествени работни места, които да задържат младите хора, удобна жизнена среда, постигната чрез подобрената инфраструктура, както и за важността на доброто управление за осъществяването на формулираните визия и цели на развитието на общината.

Въз основа на направените проучвания и обсъждания е формулирана следната визия за развитие на община Копривщица в периода 2014- 2020 г.:

Община Копривщица – устойчиво развитие на местната икономика, основано на туристическите традиции, иновации в селското стопанство и привличане на нови икономически дейности, съхранена околна среда и добро управление, с добро качество на живот и привлекателна за младите хора.

Формулираната визия се основава на основните акценти от проведените проучвания и обсъждания, а именно:

- необходимостта от оползотворяване на икономическия потенциал на общината като традиционен център на културно-историческия туризъм,
- желанието на хората за развита местна икономика, осигуряваща добро заплащане и възможности за реализация на образованите млади хора;
- важността на доброто управление за осъществяването на развитието на града.



Европейски съюз



ОПАК. Експерти в действие



Европейски социален фонд
Инвестиции в хората

„Подпомагане процеса на ефективна координация и партньорство при разработване и провеждане на политики в Община Челопеч и Община Копривщица”,
реализиран с финансовата подкрепа на Оперативна програма „Административен капацитет”, съфинансирана от Европейския съюз
чрез Европейския социален фонд

3. Стратегия за постигане на визията за развитие на община Копривщица до 2020 г.

Предложената Стратегия за развитие на община Копривщица за периода 2014 – 2020 г. се основава на формулираната Визия за развитие на община Копривщица за периода 2014 – 2020 г., а именно: Община Копривщица – устойчиво развитие на местната икономика, основано на туристическите традиции, иновации в селското стопанство и привличане на нови икономически дейности, съхранена околна среда и добро управление, с добро качество на живот и привлекателна за младите хора.

Предложената стратегия е обоснована чрез изводите от изготвения преглед на социално-икономическото развитие на общината и изготвения SWOT – анализ. Отчетени са стратегическите цели на актуалните и проектни стратегически и планови документи на национално, регионално и областно ниво за периода 2014 – 2020 г.

Търсена е възможността за прилагане на стратегия, която да осигури развитието на общината като център за осъществяване на активна икономическа политика, основаваща се на културно-историческите характеристики на местната икономика. Националната концепция за пространствено развитие за периода 2013 – 2025 г. отрежда на град Копривщица място сред градовете от 5-то ниво (много малки градове и села, центрове с общинско значение за територията на съответните общини).

Отчетени са тенденциите в развитието на общината през последните години, по отношение на икономическа активност и инвестиции в основните икономически сектори.

Възприетият подход търси решения, които чрез осъществяването си ще интегрират наличните възможности по отношение на град Копривщица от една страна като център от 5-то ниво, а от друга като съставна част от общия социално-икономически комплекс на териториален клъстер Средногорие, както и като част от потенциален туристически клъстер, включващ и общините Панагюрище, Стрелча и Хисаря.



Европейски съюз



ОПАК. Експерти в действие



Европейски социален фонд
Инвестиции в хората

„Подпомагане процеса на ефективна координация и партньорство при разработване и провеждане на политики в Община Челопеч и Община Копривщица”,
реализиран с финансовата подкрепа на Оперативна програма „Административен капацитет”, съфинансирана от Европейския съюз
чрез Европейския социален фонд

Основните области, върху попада фокуса на идентифицираните приоритети и мерки за развитие са свързани с:

- подобряване на бизнес средата и възможности за развитие на предприемачеството основаващо се на основният ресурс на общината – богатото културно-историческо наследство;
- повишаване на енергийната ефективност и преодоляване на последствията от промените в климата;
- подобряване на средата на обитаване;
- подобряване качеството и развитието на публичните услуги, предоставяни в рамките на общината;
- повишаване на капацитета на администрацията за добро управление, координация и териториално сътрудничество.

Стратегията поставя специфичен фокус върху областите на действие, свързани с развитието на икономиката, енергийната ефективност и задържане на младите хора в общината.

Общата цел на Общинския план за развитие на община Копривщица за периода 2014 – 2020 г. е подкрепа на балансирано устойчиво развитие и повишаване на икономическата активност в туристическия и други сектори и качеството на живот чрез ефикасно и ефективно управление на потенциала на общината.

Планът за развитие е изграден върху **мерки, интегриращи оползотворяването на:**

- **наличните местни ресурси:**
 - висока икономическа активност,
 - наличие на възможности за развитие на територията,
 - наличие на икономически активно население,



Европейски съюз



ОПАК. Експерти в действие



Европейски социален фонд
Инвестиции в хората

„Подпомагане процеса на ефективна координация и партньорство при разработване и провеждане на политики в Община Челопеч и Община Копривщица”,
реализиран с финансовата подкрепа на Оперативна програма „Административен капацитет”, съфинансирана от Европейския съюз
чрез Европейския социален фонд

- натрупан административен капацитет и капацитет за планиране и управление на проекти и
- **привличане на външни ресурси**, свързани с:
 - осигуряване на финансиране за основни инфраструктурни и социални проекти, свързани с развитието;
 - привличане на външни инвеститори за развитие на чисти и иновативни икономически дейности, допринасящи за разнообразяване на местната икономика;
 - координация на мерките за развитие на надобщинско, областно и национално ниво за преодоляване на общи проблеми.

Стратегическите цели и приоритети на Плана за развитие на община Копривщица за периода 2014 – 2020 г. са насочени в няколко основни области на въздействие:

- Подобряване на бизнес средата и насърчаване на икономическия растеж – насърчаване на предприемачеството и привличане на инвестиции, подкрепа за развитието на туризма и селското стопанство за осигуряване на по-високи заетост, доходи и жизнен стандарт;
- Съхраняване на демографския потенциал и развитие на човешките ресурси със специална грижа към младите хора – осигуряване на възможности за създаване на качествени работни места, проникване на информационните технологии в средата на обитаване, управление и бизнес, увеличаване броя на младежите с висше образование и задържането им за живот и работа в общината.
- Подобряване на средата на обитаване – по-добра свързаност с общинските центрове от областта и съседните общини, подобрена инфраструктура, достъпни услуги, запазване и утвърждаване на природното богатство и културно-историческото наследство;



Европейски съюз



ОПАК. Експерти в действие



Европейски социален фонд
Инвестиции в хората

„Подпомагане процеса на ефективна координация и партньорство при разработване и провеждане на политики в Община Чelopeч и Община Копривщица”, реализиран с финансовата подкрепа на Оперативна програма „Административен капацитет”, съфинансирана от Европейския съюз чрез Европейския социален фонд

– Подобряване на управлението и административния капацитет.

Въз основа на тези области на въздействие са дефинирани четири стратегически цели, насочени към постигането на приоритетите в различни сфери на развитието на общината.

Подкрепа на балансирано устойчиво развитие и повишаване на икономическата активност в туристическия и други сектори и качеството на живот чрез ефикасно и ефективно управление на потенциала на общината

**Стратегическа цел 1:
Подкрепа на икономическата активност и развитие на ту-**

**Стратегическа цел 2:
Развитие на инфраструктурата**

**Стратегическа цел 3:
Развитие на административния капацитет и междутери-**

Всяка стратегическа цел ще бъде изпълнявана чрез съвкупност от дейности, които са обобщени в Програмата за реализация на Плана за развитие на община Копривщица за периода 2014-2020 г. под формата на приоритетни проекти, обезпечени с човешки, финансов, времеви ресурс и съобразени с капацитета и възможностите на община Копривщица за управление и съфинансиране. Планираните финансови ресурси са обвързани с най-важните потребности на общината, така че да доведат до значителен ефект.

3.1. Стратегическа цел 1: Подкрепа на икономическата активност, заетостта и развитие на туризма

3.1.1. Приоритет 1.1: Подкрепа на икономическата активност

Дейностите за осъществяване на приоритета са насочени към:



Европейски съюз



ОПАК. Експерти в действие



Европейски социален фонд
Инвестиции в хората

„Подпомагане процеса на ефективна координация и партньорство при разработване и провеждане на политики в Община Чelopeч и Община Копривница”,
реализиран с финансовата подкрепа на Оперативна програма „Административен капацитет”, съфинансирана от Европейския съюз
чрез Европейския социален фонд

- насърчаване на предприемачеството и разнообразяване на местната икономика вкл. привличане, задържане и разширяване на инвеститори, които не са свързани с основния икономически сектор в общината;
- оползотворяване на потенциала на селското и горско стопанство, постигане на неговото устойчиво развитие;
- развитие и подпомагане на публично – частните партньорства с цел постигане на по-висока ефективност на използване на ресурсите и по-високо качество на предоставяните публични услуги на територията на общината.

Индикативните проекти за осъществяване на Приоритет 1.1 включват:

- устройствено отреждане на площадки за нови производства и маркетизиране на площадки за привличане на инвеститори - оползотворяване възможностите на възстановен военен терен;
- популяризиране стартирането и развитието на самостоятелна стопанска дейност и предприемачество;
- осигуряване на информация и подкрепа за обучение за подготовка и осъществяване на проекти за създаване на стопанства на млади фермери, развитие на малки земеделски стопанства, създаване на организации и мрежи на производители; осигуряване на постоянен достъп до специализирани съвети в планинското земеделие;
- въвеждане на електронен регистър на общинската собственост с акцент върху привличане инвеститори, като част от мерките за реализация на Стратегията за управление на общинската собственост 2014 – 2018 г.;



Европейски съюз



ОПАК. Експерти в действие



Европейски социален фонд
Инвестиции в хората

„Подпомагане процеса на ефективна координация и партньорство при разработване и провеждане на политики в Община Челопеч и Община Копривщица”,
реализиран с финансовата подкрепа на Оперативна програма „Административен капацитет”, съфинансирана от Европейския съюз
чрез Европейския социален фонд

- изграждане на широколентова инфраструктура за достъп до интернет.

Осъществяване на дейностите и проектите в рамките на Приоритет 1.1 може да бъде осигурено чрез:

- Програма за развитие на селските райони за периода 2014 - 2020 г. и съответно Тематична подпрограма за развитие на малки земеделски стопанства в Република България 2014 – 2020 г.;
- републикански бюджет;
- общински бюджет;
- частно финансиране;
- донорски програми.

3.1.2. Приоритет 1.2: Подкрепа за заетост и активно включване на пазара на труда

Дейностите за осъществяване на приоритета са насочени към:

- разширяване на възможностите за трудова реализация;
- подкрепа и инвестиции в сферата на образованието.

Индикативните проекти за осъществяване на Приоритет 1.2 включват:

- осъществяване на Проект „Подкрепа за заетост”- по национални, регионални програми ОПРЧР;
- насърчаване на предприемачеството и стартирането на самостоятелна стопанска дейност за лица до 29 г. и подкрепа за стартиране на самостоятелна стопанска дейност - популяризиране стартирането и развитието на самостоятелна стопанска дейност и предприемачество, предоставяне на обучения за придобиване



Европейски съюз



ОПАК. Експерти в действие



Европейски социален фонд
Инвестиции в хората

„Подпомагане процеса на ефективна координация и партньорство при разработване и провеждане на политики в Община Челопеч и Община Копривщица”,
реализиран с финансовата подкрепа на Оперативна програма „Административен капацитет”, съфинансирана от Европейския съюз
чрез Европейския социален фонд

на предприемачески, управленски и бизнес умения; предоставяне на финансова подкрепа за стартиране на самостоятелна заетост; предоставяне на специализирани консултантски услуги на самостоятелно заети лица по въпроси, свързани с развитието на бизнеса – счетоводни услуги, услуги по управление на човешките ресурси и др.;

- подобряване на знанията и уменията на заети лица над 54 г. и подобряване на знанията и уменията на заети лица със средно и по-ниско образование;
- подкрепа на предприятията за адаптиране на човешките ресурси в приоритетни отрасли, вкл. за заетост на „зелени” работни места;
- подобряване на условията на труд и организацията на труда в предприятията с акцент върху микро-, малки и средни предприятия;
- предоставяне на услуги и гъвкаво обучение за насърчаване на ученето през целият живот и заетостта сред уязвими групи.

Осъществяване на дейностите и проектите в рамките на Приоритет 1.2 може да бъде осигурено чрез:

- Оперативна програма "Развитие на човешките ресурси" 2014-2020;
- републикански бюджет;
- общински бюджет;
- частно финансиране;
- донорски програми.



Европейски съюз



ОПАК. Експерти в действие



Европейски социален фонд
Инвестиции в хората

„Подпомагане процеса на ефективна координация и партньорство при разработване и провеждане на политики в Община Чelopeч и Община Копривщица”,
реализиран с финансовата подкрепа на Оперативна програма „Административен капацитет”, съфинансирана от Европейския съюз
чрез Европейския социален фонд

3.1.3. Приоритет 1.3: Развитие на туризма

Дейностите за осъществяване на приоритета са насочени към:

- осигуряване на организацията и провеждането на изданията на Националния събор на българското народно творчество „Копривщица“ 2015 и 2020 г.;
- разнообразяване на предоставяните туристически услуги с цел увеличаване на туристическия сезон и повишаване броя на туристите, избрали Копривщица като директна дестинация;
- позициониране на община Копривщица като туристическа дестинация чрез осигуряване на адекватно маркетингане, използване възможностите на новите технологии и социалните мрежи и включването ѝ в разнообразни туристически маршрути;
- подкрепа за активно включване на туристическата дестинация в културните и туристически програми на събитията с национално значение през 2018 г. (Председателство на ЕК) и 2019 г. (Пловдив – Европейска столица на културата)

Индикативните проекти за осъществяване на Приоритет 1.3 са включени в разработената Стратегия за развитие на туризма на община Копривщица 2014 – 2020 г. Предвидените проекти включват в аналитични, маркетингови и промоционални дейности. Проекти, свързани с развитие на инфраструктурата, които допринасят за развитието на туризма в общината са включени в Стратегическа цел 2.



Европейски съюз



ОПАК. Експерти в действие



Европейски социален фонд
Инвестиции в хората

„Подпомагане процеса на ефективна координация и партньорство при разработване и провеждане на политики в Община Чelopeч и Община Копривщица”,
реализиран с финансовата подкрепа на Оперативна програма „Административен капацитет”, съфинансирана от Европейския съюз
чрез Европейския социален фонд

3.2. Стратегическа цел 2: Развитие на инфраструктурата

3.2.1. Приоритет 2.1: Развитие на техническата инфраструктура

Дейностите за осъществяване на приоритета са насочени към:

- изграждане, рехабилитация и модернизация на транспортната инфраструктура;
- подобряване на енергийната ефективност и развитие на възобновяеми енергийни източници;
- подобряване на информационната свързаност и телекомуникации;

Индикативните проекти за осъществяване на Приоритет 2.1 включват:

- реконструкция на външен водопровод за гр.Копривщица- актуализация на външен водопровод за водоснабдяване на гр.Копривщица от водохвощане „Въртопа” до връх 68;
- адаптация на съществуващ хранващ водопровод от водохвощане „Шириней-Стръмна река”;
- реконструкция и мерки за енергийна ефективност на административната сграда на община Копривщица;
- реконструкция, ремонт и предприемане на мерки за енергийна ефективност на сградата на общинска здравна служба;
- обследване и мерки за енергийна ефективност на сгради общинска собственост - СОУ "Л. Каравелов", ЦДГ "Е. Векилова" и общинска администрация;
- подмяна на уличното осветление – мерки за енергийна ефективност;



Европейски съюз



ОПАК. Експерти в действие



Европейски социален фонд
Инвестиции в хората

„Подпомагане процеса на ефективна координация и партньорство при разработване и провеждане на политики в Община Челопеч и Община Копривщица”,
реализиран с финансовата подкрепа на Оперативна програма „Административен капацитет”, съфинансирана от Европейския съюз
чрез Европейския социален фонд

- разработване на технически проект за път гр. Копривщица – м. Барикадите – с. Старосел (до границата с община Хисаря)
- основен ремонт на улична мрежа в гр. Копривщица;
- основен ремонт на републиканска пътна мрежа.

Осъществяване на дейностите и проектите в рамките на Приоритет 2.1 може да бъде осигурено чрез:

- Програма за развитие на селските райони за периода 2014 - 2020 г.;
- Оперативна програма "Региони в растеж" 2014-2020;
- републикански бюджет;
- общински бюджет;
- частно финансиране;
- донорски програми.

3.2.2. Приоритет 2.2: Ефективно управление на природните ресурси и опазване на околната среда

Дейностите за осъществяване на приоритета са насочени към:

- изграждане и рехабилитация на екологичната инфраструктура и превенция на рискове;
- подобряване на системата за управление на отпадъците и възстановяване на нарушени терени;



Европейски съюз



ОПАК. Експерти в действие



Европейски социален фонд
Инвестиции в хората

„Подпомагане процеса на ефективна координация и партньорство при разработване и провеждане на политики в Община Челопеч и Община Копривщица”,
реализиран с финансовата подкрепа на Оперативна програма „Административен капацитет”, съфинансирана от Европейския съюз
чрез Европейския социален фонд

- превенция на риска, чрез изграждане и укрепване на дребно-машабна инфраструктура за предотвратяване на свлачища и предпазване от наводнения.
- запазване на биологичното разнообразие и управление на защитените територии.

Индикативните проекти за осъществяване на Приоритет 2.2 включват:

- реконструкция и модернизация на ПСОВ с извън площадкова довеждаща инфраструктура, доизграждане и реконструкция на канализационната мрежа с реконструкция на съпътстваща водопроводна мрежа на гр. Копривщица;
- закриване и рекултивация на съществуващо депо за ТБО, изграждане на претоварна станция и площадка за сепариране и компостиране;
- изграждане съоръжения на реки и дерета за предпазване на прилежащите терени от наводнения и почистване на речни корита;
- залесяване и създаване на горски масиви и поддръжка в територии общинска собственост с висок и среден риск от ерозия и с ниска лесистост;
- дейности, подобряващи устойчивостта и екологичната стойност на горските екосистеми;
- предотвратяване и възстановяване на щети по горите от горски пожари, природни бедствия и катастрофични събития;
- изграждане на нови и рехабилитация на съществуващи селскостопански и горски пътища, алеи и пътеки, вкл. прилежащите им съ-



Европейски съюз



ОПАК. Експерти в действие



Европейски социален фонд
Инвестиции в хората

„Подпомагане процеса на ефективна координация и партньорство при разработване и провеждане на политики в Община Челопеч и Община Копривщица”,
реализиран с финансовата подкрепа на Оперативна програма „Административен капацитет”, съфинансирана от Европейския съюз
чрез Европейския социален фонд

оръжения и системи за предупреждение и изграждане и реконструкция на съществуваща инфраструктура за отводняване.

Осъществяване на дейностите и проектите в рамките на Приоритет 2.2 може да бъде осигурено чрез:

- Програма за развитие на селските райони за периода 2014 - 2020 г.;
- Оперативна програма "Околна среда" 2014-2020;
- републикански бюджет;
- общински бюджет;
- частно финансиране;
- донорски програми.

3.2.3. Приоритет 2.3: Подобряване условията на живот и качеството на жизнената среда в общината

Дейностите за осъществяване на приоритета са насочени към:

- обновяване и благоустрояване на селищната среда, реконструкция и изграждане на обекти за широко обществено ползване /площади, паркинги, паркове, зелени площи, спортни обекти, детски площадки и др.;
- осъществяване на действия за развитие, поддържане и опазване на зелената система на община Копривщица;
- поддържане, обновяване и модернизация на материално техническата база на социалните и здравни заведения и достъп до качествено здравеопазване и социални услуги;



Европейски съюз



ОПАК. Експерти в действие



Европейски социален фонд
Инвестиции в хората

„Подпомагане процеса на ефективна координация и партньорство при разработване и провеждане на политики в Община Чelopeч и Община Копривщица”,
реализиран с финансовата подкрепа на Оперативна програма „Административен капацитет”, съфинансирана от Европейския съюз
чрез Европейския социален фонд

- изграждане и рехабилитация на спортната инфраструктура.

Индикативните проекти за осъществяване на Приоритет 2.3 включват:

- Експлоатация и поддръжка на общински атракцион „Аквaparк“ до края на 2020 г.;
- Изграждане на многофункционална спортна площадка в гр. Копривщица;
- Изграждане на спортен комплекс, първи етап - спортен терен, трибуни, обслужваща сграда и огради за УПИ I-113, кв. 13;
- Подобряване на достъпността, експониране и консервиране на Тюрзис (резиденция) на тракийски владетел от IV век пр.н.е. в местност „Смиловене“;
- Основен ремонт на Посетителски център „Богдан“;
- Подобряване на съществуващите социални услуги в общността и създаване на нови социални услуги;
- Създаване на общински здравен пункт с клинична лаборатория и спешна медицинска помощ;
- Изграждане на система за СМС паркиране на територията на град Копривщица;
- Основен ремонт на поливна система в парк р. Тополница;
- Основен ремонт Гробищен парк;
- Идентифициране и паспортизация на съществуващите озеленени площи, на дълготрайните декоративни дървета и на дърветата с историческо значение в плана на град Копривщица;



Европейски съюз



ОПАК. Експерти в действие



Европейски социален фонд
Инвестиции в хората

„Подпомагане процеса на ефективна координация и партньорство при разработване и провеждане на политики в Община Челопеч и Община Копривщица”,
реализиран с финансовата подкрепа на Оперативна програма „Административен капацитет”, съфинансирана от Европейския съюз
чрез Европейския социален фонд

- Обследване на санитарното състояние на дълготрайната декоративна дървесна растителност, на състоянието на уличното озеленяване, а начина на поддържане на зелените площи, на техническото му обезпечаване;
- Изработване и поддържане на специализирана база данни за зелената система, вкл. публичен регистър на озеленените площи, на дълготрайните декоративни дървета и на дърветата с историческо значение в общината;
- Изготвяне на детайлен технически анализ за нуждите от реконструкция, възстановяване и развитие на зелената система на община Копривщица чрез обобщение на събраните данни;
- Създаване на архив на хартиен и електронен носител с всички данни за ландшафтната архитектура и съхраняването им;
- Организиране на конкурси за развитие на зелената система на общината с участието на студенти от ЛГУ, София, вкл. изработване и финансиране програма и проект за ландшафтно оформяне на входните артерии на гр. Копривщица
- Изработване и прилагане на програма за стимулиране озеленяването на личните дворове, вкл. хотели, почивни станции, фирми, училища и пр.

Осъществяване на дейностите и проектите в рамките на Приоритет 2.3 може да бъде осигурено чрез:

- Програма за развитие на селските райони за периода 2014 - 2020 г.;
- републикански бюджет;



Европейски съюз



ОПАК. Експерти в действие



Европейски социален фонд
Инвестиции в хората

„Подпомагане процеса на ефективна координация и партньорство при разработване и провеждане на политики в Община Челопеч и Община Копривщица”,
реализиран с финансовата подкрепа на Оперативна програма „Административен капацитет”, съфинансирана от Европейския съюз
чрез Европейския социален фонд

- общински бюджет;
- частно финансиране;
- донорски програми.

3.3. Стратегическа цел 3: Развитие на административния капацитет и междутериториалното сътрудничество

3.3.1. Приоритет 3.1 Управленски и административен капацитет на община Копривщица

Дейностите за осъществяване на приоритета са насочени към:

- развитие на организационния капацитет на общинската администрация за ефективно изпълнение на целите на местното икономическо и социално развитие, включително механизмите за вътрешна и междуинституционална координация и информационно осигуряване на административните дейности;
- повишаване на ефективността на управлението на човешките ресурси и развитие на експертния потенциал на служителите в общинската администрация;
- създаване на интегрирана рамка за програмиране на местното развитие, отчитаща както политиките за развитие на национално и териториално ниво, така и местната специфика.

Индикативните проекти за осъществяване на Приоритет 3.1 включват:

- усъвършенстване на общинската нормативна уредба;
- подготовка и въвеждане на програмно бюджетирание в община Копривщица;



Европейски съюз



ОПАК. Експерти в действие



Европейски социален фонд
Инвестиции в хората

„Подпомагане процеса на ефективна координация и партньорство при разработване и провеждане на политики в Община Челопеч и Община Копревщица”,
реализиран с финансовата подкрепа на Оперативна програма „Административен капацитет”, съфинансирана от Европейския съюз
чрез Европейския социален фонд

- интегрирана рамка за стратегическо планиране и програмиране в цялостната дейност на общинската администрация;
- оптимизиране на процедурите за предоставяне на услуги за гражданите и юридическите лица;
- актуализиране на политиката за управление на човешките ресурси;
- подобряване на работата на служителите от общинската администрация за разработване и реализиране на ефективни местни политики чрез прилагане на различни форми за повишаване на квалификацията;
- разработване и прилагане на политика за управление на ИКТ в съответствие със стратегическите и оперативните цели на общината и общата рамка за въвеждане на електронното правителство;
- създаване на управленска информационна система – за управление, съхранение и оценка на информацията и знанията в общинската администрация;
- подобряване на комуникацията с гражданите чрез привличане на структурите на гражданското общество в работата на общинската администрация и общинския съвет;
- проучване, анализ и внедряване на нови електронни услуги за административно обслужване на гражданите и бизнеса;
- изграждане и внедряване на ГИС системи за целите на управлението.

Осъществяване на дейностите и проектите в рамките на Приоритет 3.1 може да бъде осигурено чрез:

Проектът се осъществява с финансовата подкрепа на Оперативна програма „Административен капацитет“, съфинансирана от Европейския съюз чрез Европейския социален фонд



Европейски съюз



ОПАК. Експерти в действие



Европейски социален фонд
Инвестиции в хората

„Подпомагане процеса на ефективна координация и партньорство при разработване и провеждане на политики в Община Челопеч и Община Копривщица”, реализиран с финансовата подкрепа на Оперативна програма „Административен капацитет”, съфинансирана от Европейския съюз чрез Европейския социален фонд

- Оперативна програма "Добро управление" 2014 – 2020;
- Програма за развитие на селските райони за периода 2014 - 2020 г.;
- републикански бюджет;
- общински бюджет;
- частно финансиране;
- донорски програми.

3.3.2. Приоритет 3.2 Развитие на сътрудничество за европейско териториално сближаване

Дейностите за осъществяване на приоритета са насочени към:

- участие в транснационални/междурегионални мрежи за обмен на опит и добри практики;
- осъществяване на проекти за партньорство в рамките на програмите на ЕС.

Осъществяване на дейностите и проектите в рамките на Приоритет 3.2 може да бъде осигурено чрез:

- Оперативна програма "Добро управление" 2014 – 2020;
- Оперативна програма "Региони в растеж" 2014-2020;
- Транснационални и регионални програми на ЕС;
- републикански бюджет;
- общински бюджет;
- частно финансиране;
- донорски програми.



Европейски съюз



ОПАК. Експерти в действие



Европейски социален фонд
Инвестиции в хората

„Подпомагане процеса на ефективна координация и партньорство при разработване и провеждане на политики в Община Чelopeч и Община Копривщица”,
реализиран с финансовата подкрепа на Оперативна програма „Административен капацитет”, съфинансирана от Европейския съюз
чрез Европейския социален фонд

IV. ПРОГРАМА ЗА РЕАЛИЗАЦИЯ НА ПЛАНА ЗА РАЗВИТИЕ НА ОБЩИНА КОПРИВЩИЦА ЗА ПЕРИОДА 2014 – 2020 Г.

Програмата за реализация на плана за развитие на община Копривщица за периода 2014 – 2020 г. обхваща идентифицираните проекти за постигане на определените приоритети и цели на плана.

Общият бюджет на ОПР Копривщица 2014 – 2020 г. е в размер на 74 279 000 лева. В тази сума са включени всички проекти, чието проектиране и изпълнение е в обхвата на държавни органи, вкл. Министерствата на регионалното развитие, Агенция Пътна инфраструктура, както и частните инвестиции.

Общата сума на бюджета, опериран от община Копривщица е 63 034 000 лева.



Европейски съюз



ОПАК. Експерти в действие

Европейски социален фонд
Инвестиции в хората

„Подпомагане процеса на ефективна координация и партньорство при разработване и провеждане на политики в Община Челопеч и Община Копривщица”, реализиран с финансовата подкрепа на Оперативна програма „Административен капацитет”, съфинансирана от Европейския съюз чрез Европейския социален фонд

ПРОГРАМА ЗА РЕАЛИЗАЦИЯ НА ОПР НА ОБЩИНА КОПРИВЩИЦА ЗА ПЕРИОДА 2014-2020							
	Име на проект	Приоритет	Бюджет ОПР	Бюджет опериран от Община Копривщица	Източник основно финансиране	Източник допълващо финансиране	Отговорна структура
	Стратегическа цел 1: Насърчаване развитието на местната икономика						
1	Устройствено отреждане на площадки за нови производства и маркетиране на площадки за привличане на инвеститори - оползотворяване възможностите на възстановен военен терен	П 1.1	80 000	80 000	Общински бюджет		Община Копривщица
2	Популяризиране стартирането и развитието на самостоятелна стопанска дейност и предприемачество	П 1.1	100 000	-	ОПРЧР 1.2 ОПРЧР 1.3	ПРСР	Информационни центрове Частни инвеститори в координация с Община Копривщица

Проектът се осъществява с финансовата подкрепа на Оперативна програма „Административен капацитет”, съфинансирана от Европейския съюз чрез Европейския социален фонд



Европейски съюз



ОПАК. Експерти в действие



Европейски социален фонд
Инвестиции в хората

„Подпомагане процеса на ефективна координация и партньорство при разработване и провеждане на политики в Община Челопеч и Община Копривщица”, реализиран с финансовата подкрепа на Оперативна програма „Административен капацитет”, съфинансирана от Европейския съюз чрез Европейския социален фонд

ПРОГРАМА ЗА РЕАЛИЗАЦИЯ НА ОПР НА ОБЩИНА КОПРИВЩИЦА ЗА ПЕРИОДА 2014-2020

	Име на проект	Приоритет	Бюджет ОПР	Бюджет опериран от Община Копривщица	Източник основно финансиране	Източник допълващо финансиране	Отговорна структура
3	Осигуряване на информация и подкрепа за обучение за подготовка и осъществяване на проекти за иновации и технологично обновяване на МСП. Провеждане на информационни кампании и информационни събития относно възможностите за финансиране от фондовете на ЕС	П 1.1	50 000	-	ОПИК		Информационни центрове Частни инвеститори в координация с Община Копривщица
4	Въвеждане на електронен регистър на общинската собственост с акцент върху привличане инвеститори, като част от мерките за реализация на Стратегията за управление на общинската собственост 2014 – 2018 г.	П 1.1	10 000	10 000	Общински бюджет		Община Копривщица
5	Изграждане на широколентова инфраструктура за достъп до интернет	П 1.1	500 000	-	ПРСР 7		ЕСМИС Община Копривщица

Проектът се осъществява с финансовата подкрепа на Оперативна програма „Административен капацитет”, съфинансирана от Европейския съюз чрез Европейския социален фонд



Европейски съюз



ОПАК. Експерти в действие



Европейски социален фонд
Инвестиции в хората

„Подпомагане процеса на ефективна координация и партньорство при разработване и провеждане на политики в Община Челопеч и Община Копривщица”, реализиран с финансовата подкрепа на Оперативна програма „Административен капацитет”, съфинансирана от Европейския съюз чрез Европейския социален фонд

ПРОГРАМА ЗА РЕАЛИЗАЦИЯ НА ОПР НА ОБЩИНА КОПРИВЩИЦА ЗА ПЕРИОДА 2014-2020

	Име на проект	Приоритет	Бюджет ОПР	Бюджет опериран от Община Копривщица	Източник основно финансиране	Източник допълващо финансиране	Отговорна структура
6	Проект „Подкрепа за заетост”	П 1.2	80 000	15 000	ОПРЧР		АЗ Община Копривщица
7	Насърчаване на предприемачеството и стартирането на самостоятелна стопанска дейност за лица до 29 г. и подкрепа за стартиране на самостоятелна стопанска дейност	П 1.2	120 000	-	ОПРЧР		АЗ
8	Подобряване на знанията и уменията на заети лица над 54 г. и подобряване на знанията и уменията на заети лица със средно и по-ниско образование	П 1.2	50 000	-	ОПРЧР		АЗ
9	Подкрепа на предприятията за адаптиране на човешките ресурси в приоритетни отрасли, вкл. за заетост на „зелени” работни места	П 1.2	60 000	-	ОПРЧР		АЗ

Проектът се осъществява с финансовата подкрепа на Оперативна програма „Административен капацитет”, съфинансирана от Европейския съюз чрез Европейския социален фонд

„Подпомагане процеса на ефективна координация и партньорство при разработване и провеждане на политики в Община Челопеч и Община Копривщица”, реализиран с финансовата подкрепа на Оперативна програма „Административен капацитет”, съфинансирана от Европейския съюз чрез Европейския социален фонд

ПРОГРАМА ЗА РЕАЛИЗАЦИЯ НА ОПР НА ОБЩИНА КОПРИВЩИЦА ЗА ПЕРИОДА 2014-2020							
	Име на проект	Приоритет	Бюджет ОПР	Бюджет опериран от Община Копривщица	Източник основно финансиране	Източник допълващо финансиране	Отговорна структура
10	Подобряване на условията на труд и организацията на труда в предприятията с акцент върху микро-, малки и средни предприятия	П 1.2	160 000	-	ОПРЧР		Частни инвеститори
11	Предоставяне на услуги и гъвкаво обучение за насърчване на ученето през целият живот и заетостта сред уязвими групи	П 1.2	50 000	-	ОПРЧР		АЗ
12	Осигуряване на организацията и провеждането на изданията на Националния събор на българското народно творчество „Копривщица“ 2015 и 2020 г.	П 1.3	1 000 000	100 000	Републикански бюджет	Общински бюджет	Министерство на културата Община Копривщица
13	Разнообразяване на предоставяните туристически услуги с цел увеличаване на туристическия сезон и повишаване броя на туристите, избрали Копривщица като директна дестинация, вкл. дигитализация на музейни експозиции и изграждане на атракцион и ски писта по	П 1.3	7 000 000	1 300 000	Частно инвестиране ПРСР	Други фондове Общински бюджет	Частни инвеститори Община Копривщица



Европейски съюз



ОПАК. Експерти в действие

Европейски социален фонд
Инвестиции в хората

„Подпомагане процеса на ефективна координация и партньорство при разработване и провеждане на политики в Община Челопеч и Община Копривщица”, реализиран с финансовата подкрепа на Оперативна програма „Административен капацитет”, съфинансирана от Европейския съюз чрез Европейския социален фонд

ПРОГРАМА ЗА РЕАЛИЗАЦИЯ НА ОПР НА ОБЩИНА КОПРИВЩИЦА ЗА ПЕРИОДА 2014-2020							
	Име на проект	Приоритет	Бюджет ОПР	Бюджет опериран от Община Копривщица	Източник основно финансиране	Източник допълващо финансиране	Отговорна структура
	иновационна технология						
14	Позициониране на община Копривщица като туристическа дестинация чрез осигуряване на адекватно маркиране, използване възможностите на новите технологии и социалните мрежи и включването ѝ в разнообразни туристически маршрути	П 1.3	800 000	150 000	Частно инвестиране	Общински бюджет	Частни инвеститори Община Копривщица
15	Подкрепа за активно включване на туристическата дестинация в културните и туристически програми на събитията с национално значение през 2018 г. (Председателство на ЕК) и 2019 г. (Пловдив – Европейска столица на културата)	П 1.3	400 000	60 000	Частно инвестиране	Общински бюджет	Частни инвеститори Община Копривщица
	Стратегическа цел 2: Развитие на инфраструктурата						
16	Реконструкция на външен водопровод за гр.Копривщица- актуализация на външен водопровод за	П 2.1	2 000 000	2 000 000	ПРСР 7		Община Копривщица

Проектът се осъществява с финансовата подкрепа на Оперативна програма „Административен капацитет”, съфинансирана от Европейския съюз чрез Европейския социален фонд



Европейски съюз



ОПАК. Експерти в действие



Европейски социален фонд
Инвестиции в хората

„Подпомагане процеса на ефективна координация и партньорство при разработване и провеждане на политики в Община Челопеч и Община Копривщица”, реализиран с финансовата подкрепа на Оперативна програма „Административен капацитет”, съфинансирана от Европейския съюз чрез Европейския социален фонд

ПРОГРАМА ЗА РЕАЛИЗАЦИЯ НА ОПР НА ОБЩИНА КОПРИВЩИЦА ЗА ПЕРИОДА 2014-2020							
	Име на проект	Приоритет	Бюджет ОПР	Бюджет опериран от Община Копривщица	Източник основно финансиране	Източник допълващо финансиране	Отговорна структура
	водоснабдяване на гр. Копривщица от водохващане „Въртопа” до връх 68						
17	Адаптация на съществуващ захранващ водопровод от водохващане „Шириней-Стръмна река”	П 2.1	700 000	700 000	ПРСР 7		Община Копривщица
18	Основен ремонт на улична мрежа в гр. Копривщица	П 2.1	1 000 000	1 000 000	ПРСР 7		Община Копривщица
19	Основен ремонт на републиканска пътна мрежа	П 2.1	1 000 000	-	ОПРР		АПИ
20	Разработване на технически проект за път гр. Копривщица – м. Барикадите – с. Старосел (до границата с община Хисаря)	П 2.1	20 000	20 000	Общински бюджет		Община Копривщица
21	Реконструкция и мерки за енергийна ефективност на административната сграда на община Копривщица	П 2.1	2 000 000	2 000 000	ПРСР 7		Община Копривщица
22	Изготвяне на технически проекти и извършване на ремонт на 3 броя имоти – паметници на културата, вкл. Кантарджиевата къща	П 2.1	600 000	600 000	ПРСР 7		Община Копривщица

Проектът се осъществява с финансовата подкрепа на Оперативна програма „Административен капацитет”, съфинансирана от Европейския съюз чрез Европейския социален фонд



Европейски съюз



ОПАК. Експерти в действие



Европейски социален фонд
Инвестиции в хората

„Подпомагане процеса на ефективна координация и партньорство при разработване и провеждане на политики в Община Челопеч и Община Копривщица”, реализиран с финансовата подкрепа на Оперативна програма „Административен капацитет”, съфинансирана от Европейския съюз чрез Европейския социален фонд

ПРОГРАМА ЗА РЕАЛИЗАЦИЯ НА ОПР НА ОБЩИНА КОПРИВЩИЦА ЗА ПЕРИОДА 2014-2020

	Име на проект	Приоритет	Бюджет ОПР	Бюджет опериран от Община Копривщица	Източник основно финансиране	Източник допълващо финансиране	Отговорна структура
23	Обследване и мерки за енергийна ефективност на сгради общинска собственост - СОУ "Л. Каравелов", ЦДГ "Е. Векилова"	П 2.1	1 000 000	1 000 000	ПРСР 7		Община Копривщица
24	Подмяна на уличното осветление – мерки за енергийна ефективност	П 2.1	1 000 000	1 000 000	ПРСР 7		Община Копривщица
25	Изграждане на нови и рехабилитация на съществуващи селскостопански и горски пътища, алеи и пътеки, вкл. прилежащите им съоръжения и системи за предупреждение и изграждане и реконструкция на съществуваща инфраструктура за отводняване	П 2.2	200 000	200 000	ПРСР 4		Община Копривщица
26	Реконструкция и модернизация на ПСОВ с извън площадкова довеждаща инфраструктура	П 2.2	2 000 000	2 000 000	ПРСР 7		Община Копривщица
27	Доизграждане и реконструкция на канализационната мрежа с реконструкция на съпътстваща водопроводна мрежа на гр. Копривщица	П 2.2	46 000 000	46 000 000	ОПОС		Община Копривщица

Проектът се осъществява с финансовата подкрепа на Оперативна програма „Административен капацитет”, съфинансирана от Европейския съюз чрез Европейския социален фонд



Европейски съюз



ОПАК. Експерти в действие



Европейски социален фонд
Инвестиции в хората

„Подпомагане процеса на ефективна координация и партньорство при разработване и провеждане на политики в Община Челопеч и Община Копривщица”, реализиран с финансовата подкрепа на Оперативна програма „Административен капацитет”, съфинансирана от Европейския съюз чрез Европейския социален фонд

ПРОГРАМА ЗА РЕАЛИЗАЦИЯ НА ОПР НА ОБЩИНА КОПРИВЩИЦА ЗА ПЕРИОДА 2014-2020							
	Име на проект	Приоритет	Бюджет ОПР	Бюджет опериран от Община Копривщица	Източник основно финансиране	Източник допълващо финансиране	Отговорна структура
28	Закриване и рекултивация на съществуващо депо за ТБО, изграждане на претоварна станция и площадка за сепариране и компостиране	П 2.2	700 000	700 000	ПРСР 7	ПУДООС Общински бюджет	Община Копривщица
29	Изграждане съоръжения на реки и дерета за предпазване на прилежащите терени от наводнения и почистване на речни корита	П 2.2	500 000	500 000	ПРСР		Община Копривщица
30	Залесяване и създаване на горски масиви и поддръжка в територии общинска собственост с висок и среден риск от ерозия и с ниска лесистост	П 2.2	700 000	700 000	ПРСР 8		Община Копривщица
31	Дейности, подобряващи устойчивостта и екологичната стойност на горските екосистеми	П 2.2	600 000	600 000	ПРСР 8		Община Копривщица
32	Предотвратяване и възстановяване на щети по горите от горски пожари, природни бедствия и катастрофични събития	П 2.2	400 000	400 000	ПРСР 8		Община Копривщица
33	Експлоатация и поддръжка на общински атракцион	П 2.3	215 000	215 000	Общински		Община Копривщица

Проектът се осъществява с финансовата подкрепа на Оперативна програма „Административен капацитет”, съфинансирана от Европейския съюз чрез Европейския социален фонд



Европейски съюз



ОПАК. Експерти в действие

Европейски социален фонд
Инвестиции в хората

„Подпомагане процеса на ефективна координация и партньорство при разработване и провеждане на политики в Община Чelopeч и Община Копривщица”, реализиран с финансовата подкрепа на Оперативна програма „Административен капацитет”, съфинансирана от Европейския съюз чрез Европейския социален фонд

ПРОГРАМА ЗА РЕАЛИЗАЦИЯ НА ОПР НА ОБЩИНА КОПРИВЩИЦА ЗА ПЕРИОДА 2014-2020

	Име на проект	Приоритет	Бюджет ОПР	Бюджет опериран от Община Копривщица	Източник основно финансиране	Източник допълващо финансиране	Отговорна структура
	„Аквапарк“ до края на 2020 г.				бюджет		щица
34	Изграждане на многофункционална спортна площадка в гр. Копривщица	П 2.3	100 000	100 000	ПРСР 7		Община Копривщица
35	Изграждане на спортен комплекс, първи етап - спортен терен, трибуни, обслужваща сграда и огради за УПИ I-113, кв. 13/	П 2.3	800 000	800 000	ПРСР 7		Община Копривщица
36	Подобряване на достъпността, експониране и консервиране на Тюрзис (резиденция) на тракийски владетел от IV век пр.н.е. в местност „Смиловене“	П 2.3	200 000	100 000	ПРСР		Община Копривщица
37	Основен ремонт на Посетителски център „Богдан“	П 2.3	25 000	25 000	Общински бюджет		Община Копривщица
38	Подобряване на съществуващите социални услуги в общността и създаване на нови социални услуги	П 2.3	500 000	500 000	ОПРЧР		АЗ Община Копривщица

Проектът се осъществява с финансовата подкрепа на Оперативна програма „Административен капацитет”, съфинансирана от Европейския съюз чрез Европейския социален фонд



Европейски съюз



ОПАК. Експерти в действие

Европейски социален фонд
Инвестиции в хората

„Подпомагане процеса на ефективна координация и партньорство при разработване и провеждане на политики в Община Челопеч и Община Копривщица”, реализиран с финансовата подкрепа на Оперативна програма „Административен капацитет”, съфинансирана от Европейския съюз чрез Европейския социален фонд

ПРОГРАМА ЗА РЕАЛИЗАЦИЯ НА ОПР НА ОБЩИНА КОПРИВЩИЦА ЗА ПЕРИОДА 2014-2020

	Име на проект	Приоритет	Бюджет ОПР	Бюджет опериран от Община Копривщица	Източник основно финансиране	Източник допълващо финансиране	Отговорна структура
39	Изграждане на общински здравен пункт с клинична лаборатория и спешна медицинска помощ	П 2.3	300 000	300 000	ПРСР 7		Община Копривщица
40	Изработка на проект на транспортна схема за територията на град Копривщица	П 2.3	26 000	25 000	Общински бюджет		Община Копривщица
41	Основен ремонт на поливна система в парк р. Тополница	П 2.3	23 000	23 000	Общински бюджет		Община Копривщица
42	Основен ремонт Гробищен парк	П 2.3	20 000	20 000	Общински бюджет		Община Копривщица
43	Идентифициране и паспортизация на съществуващите озеленени площи, на дълготрайните декоративни дървета и на дърветата с историческо значение в плана на град Копривщица	П 2.3	20 000	20 000	Общински бюджет		Община Копривщица
44	Обследване на санитарното състояние на дълготрайната декоративна дървесна растителност, на състоянието на уличното озеленяване, а начина на поддържане на зеле-	П 2.3	30 000	20 000	Общински бюджет		Община Копривщица

Проектът се осъществява с финансовата подкрепа на Оперативна програма „Административен капацитет”, съфинансирана от Европейския съюз чрез Европейския социален фонд



Европейски съюз



ОПАК. Експерти в действие

Европейски социален фонд
Инвестиции в хората

„Подпомагане процеса на ефективна координация и партньорство при разработване и провеждане на политики в Община Челопеч и Община Копривщица”, реализиран с финансовата подкрепа на Оперативна програма „Административен капацитет”, съфинансирана от Европейския съюз чрез Европейския социален фонд

ПРОГРАМА ЗА РЕАЛИЗАЦИЯ НА ОПР НА ОБЩИНА КОПРИВЩИЦА ЗА ПЕРИОДА 2014-2020							
	Име на проект	Приоритет	Бюджет ОПР	Бюджет опериран от Община Копривщица	Източник основно финансиране	Източник допълващо финансиране	Отговорна структура
	ните площи, на техническото му обезпечаване						
45	Изработване и поддържане на специализирана база данни за зелената система, вкл. публичен регистър на озеленените площи, на дълготрайните декоративни дървета и на дърветата с историческо значение в общината	П 2.3	10 000	10 000	Общински бюджет		Община Копривщица
46	Изготвяне на детайлен технически анализ за нуждите от реконструкция, възстановяване и развитие на зелената система на община Копривщица чрез обобщение на събраните данни	П 2.3	10 000	10 000	Общински бюджет		Община Копривщица
47	Създаване на архив на хартиен и електронен носител с всички данни за ландшафтната архитектура и съхраняването им	П 2.3	15 000	15 000	Общински бюджет		Община Копривщица
48	Организиране на конкурси за развитие на зелената сис-	П 2.3	50 000	50 000	Общински		Община Коприв-

Проектът се осъществява с финансовата подкрепа на Оперативна програма „Административен капацитет”, съфинансирана от Европейския съюз чрез Европейския социален фонд



Европейски съюз



ОПАК. Експерти в действие

Европейски социален фонд
Инвестиции в хората

„Подпомагане процеса на ефективна координация и партньорство при разработване и провеждане на политики в Община Челопеч и Община Копривщица”, реализиран с финансовата подкрепа на Оперативна програма „Административен капацитет”, съфинансирана от Европейския съюз чрез Европейския социален фонд

ПРОГРАМА ЗА РЕАЛИЗАЦИЯ НА ОПР НА ОБЩИНА КОПРИВЩИЦА ЗА ПЕРИОДА 2014-2020							
	Име на проект	Приоритет	Бюджет ОПР	Бюджет опериран от Община Копривщица	Източник основно финансиране	Източник допълващо финансиране	Отговорна структура
	тема на общината с участието на студенти от ЛТУ, София, вкл. изработване и финансиране програма и проект за ландшафтно оформяне на входните артерии на гр. Копривщица				бюджет		щица
49	Изработване и прилагане на програма за стимулиране озеленяването на личните дворове, вкл. хотели, почивни станции, фирми, училища и пр.	П 2.3	10 000	10 000	Общински бюджет		Община Копривщица
Стратегическа цел 3: Развитие на административния капацитет и междутериториалното сътрудничество							
50	Усъвършенстване на общинската нормативна уредба чрез прилагане на принципите за интелигентно регулиране	П 3.1	50 000	50 000	ОПДУ		Община Копривщица
51	Подготовка и въвеждане на програмно бюджетиране в община Копривщица	П 3.1	20 000	25 000	ОПДУ	Общински бюджет	Община Копривщица

Проектът се осъществява с финансовата подкрепа на Оперативна програма „Административен капацитет”, съфинансирана от Европейския съюз чрез Европейския социален фонд



Европейски съюз



ОПАК. Експерти в действие



Европейски социален фонд
Инвестиции в хората

„Подпомагане процеса на ефективна координация и партньорство при разработване и провеждане на политики в Община Челопеч и Община Копривщица”, реализиран с финансовата подкрепа на Оперативна програма „Административен капацитет”, съфинансирана от Европейския съюз чрез Европейския социален фонд

ПРОГРАМА ЗА РЕАЛИЗАЦИЯ НА ОПР НА ОБЩИНА КОПРИВЩИЦА ЗА ПЕРИОДА 2014-2020							
	Име на проект	Приоритет	Бюджет ОПР	Бюджет опериран от Община Копривщица	Източник основно финансиране	Източник допълващо финансиране	Отговорна структура
52	Интегрирана рамка за стратегическо планиране и програмиране в цялостната дейност на общинската администрация	П 3.1	80 000	80 000	ОПДУ		Община Копривщица
53	Оптимизиране на процедурите за предоставяне на услуги за гражданите и юридическите лица	П 3.1	50 000	50 000	ОПДУ		Община Копривщица
54	Актуализиране на политиката за управление на човешките ресурси	П 3.1	25 000	25 000	ОПДУ		Община Копривщица
55	Подобряване на работата на служителите от общинската администрация за разработване и реализиране на ефективни местни политики чрез прилагане на различни форми за повишаване на квалификацията	П 3.1	20 000	20 000	ОПДУ		Община Копривщица
56	Разработване и прилагане на политика за управление на ИКТ в съответствие със стратегическите и оперативните цели на общината и общата рамка за въвеждане на електронното правителство	П 3.1	40 000	40 000	ОПДУ		Община Копривщица

Проектът се осъществява с финансовата подкрепа на Оперативна програма „Административен капацитет”, съфинансирана от Европейския съюз чрез Европейския социален фонд



Европейски съюз



ОПАК. Експерти в действие

Европейски социален фонд
Инвестиции в хората

„Подпомагане процеса на ефективна координация и партньорство при разработване и провеждане на политики в Община Челопеч и Община Копривщица”, реализиран с финансовата подкрепа на Оперативна програма „Административен капацитет”, съфинансирана от Европейския съюз чрез Европейския социален фонд

ПРОГРАМА ЗА РЕАЛИЗАЦИЯ НА ОПР НА ОБЩИНА КОПРИВЩИЦА ЗА ПЕРИОДА 2014-2020							
	Име на проект	Приоритет	Бюджет ОПР	Бюджет опериран от Община Копривщица	Източник основно финансиране	Източник допълващо финансиране	Отговорна структура
57	Създаване на управленска информационна система – за управление, съхранение и оценка на информацията и знанията в общинската администрация	П 3.1	120 000	120 000	ОПДУ		Община Копривщица
58	Подобряване на комуникацията с гражданите чрез привличане на структурите на гражданското общество в работата на общинската администрация и общинския съвет	П 3.1	20 000	20 000	ОПДУ		Община Копривщица
59	Проучване, анализ и внедряване на нови електронни услуги за административно обслужване на гражданите и бизнеса	П 3.1	80 000	80 000	ОПДУ		Община Копривщица
60	Изграждане и внедряване на ГИС системи за целите на управлението	П 3.1	200 000	200 000	ОПДУ		Община Копривщица
61	Участие в транснационални/междурегионални мрежи за обмен на опит и добри практики	П 3.2	90 000	90 000	Програми на ЕС	Донорски програми	Община Копривщица
62	Осъществяване на проекти за партньорство в рамките	П 3.2	250 000	250 000	Програми	Донорски	Община Коприв-

Проектът се осъществява с финансовата подкрепа на Оперативна програма „Административен капацитет”, съфинансирана от Европейския съюз чрез Европейския социален фонд



Европейски съюз



ОПАК. Експерти в действие



Европейски социален фонд
Инвестиции в хората

„Подпомагане процеса на ефективна координация и партньорство при разработване и провеждане на политики в Община Челопеч и Община Копривщица”,
реализиран с финансовата подкрепа на Оперативна програма „Административен капацитет”, съфинансирана от Европейския съюз чрез Европейския социален фонд

ПРОГРАМА ЗА РЕАЛИЗАЦИЯ НА ОПР НА ОБЩИНА КОПРИВЩИЦА ЗА ПЕРИОДА 2014-2020							
	Име на проект	Приоритет	Бюджет ОПР	Бюджет опериран от Община Копривщица	Източник основно финансиране	Източник допълващо финансиране	Отговорна структура
	на програмите на ЕС				на ЕС	програми	щица



Европейски съюз



ОПАК. Експерти в действие

Европейски социален фонд
Инвестиции в хората

„Подпомагане процеса на ефективна координация и партньорство при разработване и провеждане на политики в Община Челопеч и Община Копривщица”, реализиран с финансовата подкрепа на Оперативна програма „Административен капацитет”, съфинансирана от Европейския съюз чрез Европейския социален фонд

V. ИНДИКАТИВНА ФИНАНСОВА ТАБЛИЦА – ОБЩИНСКИ ПЛАН ЗА РАЗВИТИЕ НА ОБЩИНА КОПРИВЩИЦА 2014 – 2020

Период 2014 - 2020	Местно публично финансиране		Външно публично финансиране						Частно финансиране		ОБЩО, хил. лв.
	Общински бюджет + местни публични фондове, хил. лв.	Общ дял (%)	Централен бюджет, хил. лв.	Общ дял (%)	Фондове на ЕС, хил. лв.	Общ дял (%)	Други източници, хил. лв.	Общ дял (%)	Фондове, фирми, хил. лв.	Общ дял (%)	
П 1.1 Подкрепа на икономическата активност	90	12,16%	130	17,57%	520	70,27%					740
П 1.2 Подкрепа за заетост и активно включване на пазара на труда	15	2,88%	100	19,23%	405	77,88%					520
П 1.3 Развигие на туризма	310	3,37%	1 160	12,61%	1 040	11,30%			6 690	72,72%	9 200
П 2.1 Развигие на техническата инфраструктура	20	0,21%	1 860	19,96%	7 440	79,83%					9 320
П 2.2 Ефективно управление на природните ресурси и опазване на околната среда			10 220	20,00%	40 880	80,00%					51 100
П 2.3 Подобряване условията на живот и качеството на жизнената среда в общината	454	19,29%	380	16,14%	1 520	64,57%					2 354
П 3.1 Развигие на управленския и административния капацитет на община Копривщица	5	0,71%	140	19,86%	560	79,43%					705
П 3.2 Развигие на съгрудничество за европейско териториално сближаване					340	100,00%					340
ОБЩО по източници	894		13 990		52 705		0		6 690		74 279

Проектът се осъществява с финансовата подкрепа на Оперативна програма „Административен капацитет”, съфинансирана от Европейския съюз чрез Европейския социален фонд



Европейски съюз



ОПАК. Експерти в действие



Европейски социален фонд
Инвестиции в хората

„Подпомагане процеса на ефективна координация и партньорство при разработване и провеждане на политики в Община Чelopeч и Община Копривщица”,
реализиран с финансовата подкрепа на Оперативна програма „Административен капацитет”, съфинансирана от Европейския съюз
чрез Европейския социален фонд

VI. НАБЛЮДЕНИЕ, ОЦЕНКА И АКТУАЛИЗАЦИЯ НА ПЛАНА

1. Общи положения

Целта на наблюдението и оценката на регионалното развитие, дефинирана в чл. 30 от ЗРР е постигане на ефективност и ефикасност на стратегическото планиране, програмирането, управлението и ресурсното осигуряване на регионалното развитие. Наблюдението и оценката отчитат резултатите от изпълнението на документите, които допринасят за регионалното развитие.

Системата за наблюдение и оценка на изпълнението на Общинския план за развитие има за цел да осигури ефективно изпълнение на плана, с оглед постигане на целите за интегрирано устойчиво местно развитие и ефикасно разходване на ресурсите за реализация на планираните дейности и проекти. Системата за наблюдение и оценка на изпълнението на плана обхваща съставните му елементи.

Предмет на наблюдението и оценката е изпълнението на целите и приоритетите на общинския план за развитие на основата на резултатите от подготовката и изпълнението на мерките и проектите, включени в Програмата за реализация на плана.

Специфичните цели на наблюдението са:

- проверка на финансовото изпълнение на плана;
- проверка на изпълнение на плана в рамките на определен времеви период;
- проверка на изпълнение на изискванията за прилагане на плана;
- проверка за изпълнение на изискванията за информация и публичност;
- постигане на целевите стойности на индикаторите за наблюдение.



Европейски съюз



ОПАК. Експерти в действие



Европейски социален фонд
Инвестиции в хората

„Подпомагане процеса на ефективна координация и партньорство при разработване и провеждане на политики в Община Чelopeч и Община Копривщица”,
реализиран с финансовата подкрепа на Оперативна програма „Административен капацитет”, съфинансирана от Европейския съюз
чрез Европейския социален фонд

Системата за наблюдение и оценка на ОПР на община Копривщица за периода 2014 – 2020 г. включва следните основни елементи:

- система от индикатори за наблюдение и оценка;
- документи, представляващи проследяването на изпълнението и изводите и препоръките от наблюдението и оценката;
- органи, отговорни за прилагането на системата за наблюдение и оценка

Основният инструмент за наблюдение изпълнението на ОПР е Годишният доклад. Той се изготвя по определен от кмета на общината ред и се одобрява от общинския съвет по предложение на кмета на общината.

Годишният доклад за наблюдението на изпълнението на общинския план за развитие съдържа информация за:

- общите условия за изпълнение на общинския план за развитие и в частност - промените в социално-икономическите условия в общината;
- постигнатия напредък по изпълнението на целите и приоритетите на общинския план за развитие въз основа на индикаторите за наблюдение;
- действията, предприети от компетентните органи с цел осигуряване на ефективност и ефикасност при изпълнението на общинския план за развитие, в т. ч.:
- мерките за наблюдение и създадените механизми за събиране, обработване и анализ на данни;
- преглед на проблемите, възникнали в процеса на прилагане на общинския план за развитие през съответната година, както и мерките за преодоляване на тези проблеми;
- резултатите от извършени оценки към края на съответната година;



Европейски съюз



ОПАК. Експерти в действие



Европейски социален фонд
Инвестиции в хората

„Подпомагане процеса на ефективна координация и партньорство при разработване и провеждане на политики в Община Челопеч и Община Копривщица”,
реализиран с финансовата подкрепа на Оперативна програма „Административен капацитет”, съфинансирана от Европейския съюз
чрез Европейския социален фонд

— заключения и предложения за подобряване на резултатите от наблюдението.

Наблюдението се отнася до разходите, осъществяването на планираните продукти и промените в индикаторите за резултат, оценени при наличието на необходимата информация. Наблюдение на продукти (директни, непосредствени резултати) означава проследяване дали планираните продукти са осъществени и дали изпълнението им е в съответствие с планирания времеви и ресурсен план. Наблюдението също така проследява промените в индикаторите за резултат (наблюдение на политиките). Проследяването на стойностите на индикаторите за резултат позволяват извършване на преценка дали индикаторите се движат в желаната посока. Ако това не е така, това може да има сериозно отражение върху адекватността и ефективността на намесата, както и върху адекватността на избраните индикатори за резултат.

Оценката се фокусира върху приноса на конкретната политика върху постигнатите резултати или т.н. въздействие. Изготвянето на оценка трябва бъде планирано предварително и да се осъществява веднъж или два пъти през програмния период.

Предвид националните системи за управление и координация на процесите на регионалното развитие и управление на средствата от ЕС основните задачи, които следва да бъдат изпълнявани при управлението на Общинския план за развитие са следните:

- проследяване на възможностите за финансиране на определените проекти, вкл. очакваните графици и изисквания за финансиране;
- координация, организация и подготовка на необходимите предпроектни проучвания и изготвяне на технически проекти за включените в плана проекти, вкл. координация на графичите за изготвяне, заданията за проектиране и тръжните процедури;



Европейски съюз



ОПАК. Експерти в действие



Европейски социален фонд
Инвестиции в хората

„Подпомагане процеса на ефективна координация и партньорство при разработване и провеждане на политики в Община Челопеч и Община Копривщица”,
реализиран с финансовата подкрепа на Оперативна програма „Административен капацитет”, съфинансирана от Европейския съюз
чрез Европейския социален фонд

- подготовка и окомплектоване на проектни предложения за осъществяване на планираните дейности в съответствие със специфичните изисквания на финансиращите институции;
- координация и наблюдение на изпълнението на договорите за финансиране на дейностите по ОПР;
- подготовка на доклади за наблюдение на изпълнението на ОПР и представянето им пред Общинския съвет;
- осигуряване на прилагането на принципа за комуникации, координация и партньорство със заинтересованите страни чрез участието им в процесите на наблюдение и актуализация на ОПР;
- подготовка на прегледи на средата и изготвяне на предложения за актуализация на ОПР в случай на необходимост;
- координация на процесите по наблюдение и оценка на изпълнението на ОПР.

Предвид това, че липсата на „зрели” проекти, осигурени с адекватно предпроектно проучване и техническо проектиране, е определена като една от основните слабости при реализацията на общинските планове за развитие през плановия период 2007 – 2013, като основна задача в първоначалния период на екипа за управление на ОПР може да се определи събирането и анализа на необходимата информация и изготвянето на необходимите предпроектни проучвания и технически проекти за включените в плана групи проекти.

Предложената структура за управление на ОПР включва:

- Общински съвет Копривщица – орган по вземане на решения за подготовка и изпълнение на ОПР;



Европейски съюз



ОПАК. Експерти в действие



Европейски социален фонд
Инвестиции в хората

„Подпомагане процеса на ефективна координация и партньорство при разработване и провеждане на политики в Община Челопеч и Община Копривщица”,
реализиран с финансовата подкрепа на Оперативна програма „Административен капацитет”, съфинансирана от Европейския съюз
чрез Европейския социален фонд

– Работна група за управление, наблюдение и контрол на изпълнението на ОПР;

Предложение за функции на Общински съвет Копривщица по отношение управлението и контрола на ОПР на община Копривщица за периода 2014 – 2020 г.:

- приема окончателен вариант на ОПР на община Копривщица за периода 2014 – 2020 г.;
- одобрява съществени промени в приетия ОПР на община Копривщица за периода 2014 – 2020 г. (като съществени промени следва да се разглеждат добавяне на нови видове мерки и групи проекти в различните приоритети или заличаване на такива от одобрения план);
- одобрява състава на работната група за оперативно управление и контрол на ОПР на община Копривщица за периода 2014 – 2020 г.;
- одобрява годишен доклад за наблюдение на изпълнението на ОПР на община Копривщица за периода 2014 – 2020 г.;
- одобрява междинен доклад за оценка на И ОПР на община Копривщица за периода 2014 – 2020 г. и постигането на етапни цели към края на 2017 г. (докладът се изготвя към края на 2018 г.);
- одобрява окончателен доклад за наблюдение на изпълнението на ОПР на община Копривщица за периода 2014 – 2020 г.;
- одобрява окончателен доклад за последваща оценка на ОПР на община Копривщица за периода 2014 – 2020 г. в края на 2022 г.

Предложение за функции на Работна група за управление, наблюдение и контрол на ОПР на община Копривщица за периода 2014 – 2020 г.:



Европейски съюз



ОПАК. Експерти в действие



Европейски социален фонд
Инвестиции в хората

„Подпомагане процеса на ефективна координация и партньорство при разработване и провеждане на политики в Община Челонеч и Община Копривщица”,
реализиран с финансовата подкрепа на Оперативна програма „Административен капацитет”, съфинансирана от Европейския съюз
чрез Европейския социален фонд

- подготвя (или възлага подготовката) на ОПР на община Копривщица за периода 2014 – 2020 г.;
- обсъжда и приема шестмесечен доклад за изпълнението на ОПР на община Копривщица за периода 2014 – 2020 г.;
- дава указания относно насоките на оперативната дейност по осъществяване на ОПР;
- обсъжда необходимостта от и предлага актуализация на ОПР на община Копривщица за периода 2014 – 2020 г. или обсъжда необходимостта и предлага съществени промени в ОПР на община Копривщица за периода 2014 – 2020 г.;
- прилага на практика принципите на комуникация, координация и партньорство със заинтересованите страни като кани за участие на заседанията си представители на тематичните експертни групи;
- организира представяне на напредъка по изпълнението на ОПР на обществени обсъждания и дискусии (два пъти в годината);
- организира подготовката на годишните доклади за наблюдение на изпълнението, междинните и окончателните доклади за оценка на ОПР на община Копривщица за периода 2014 – 2020 г.

Съгласно предложената структура за управление на реализацията на ОПР, документите за проследяване на изпълнението и оценките са следните:

- годишен доклад за наблюдение на изпълнението на ОПР на община Копривщица за периода 2014 – 2020 г.;
- междинен доклад за оценка на ОПР на община Копривщица за периода 2014 – 2020 г. и постигането на етапни цели към края на 2016 г.;



Европейски съюз



ОПАК. Експерти в действие



Европейски социален фонд
Инвестиции в хората

„Подпомагане процеса на ефективна координация и партньорство при разработване и провеждане на политики в Община Чelopeч и Община Копривщица”,
реализиран с финансовата подкрепа на Оперативна програма „Административен капацитет”, съфинансирана от Европейския съюз
чрез Европейския социален фонд

- междинен доклад за оценка на ОПР на община Копривщица за периода 2014 – 2020 г. и постигането на етапни цели към края на 2017 г. (докладът се изготвя към края на 2018 г.);
- окончателен доклад за наблюдение на изпълнението на ОПР на община Копривщица за периода 2014 – 2020 г.;
- одобрява окончателен доклад за последваща оценка на ОПР на община Копривщица за периода 2014 – 2020 г. в края на 2022 г.



Европейски съюз



ОПАК. Експерти в действие



Европейски социален фонд
Инвестиции в хората

„Подпомагане процеса на ефективна координация и партньорство при разработване и провеждане на политики в Община Челопеч и Община Копревщица”, реализиран с финансовата подкрепа на Оперативна програма „Административен капацитет”, съфинансирана от Европейския съюз чрез Европейския социален фонд

2. Индикатори за наблюдение

2.1. Индикатори за резултат и ресурси (ниво проект или група проекти)

Приоритет, проект/ група проекти	Индикатор	Мерна единица	Източник на информация	Период на отчитане	Базова стойност	Целева стойност 2017	Целева стойност 2020
1.1 Устройствово отреждане на площадки за нови производства и маркетирани на площадки за привличане на инвеститори	брой отредени площадки	брой	Проекти ИСУН	1 годишно	0	2	6
	площ на отредените площадки	кв.м	Проекти ИСУН	1 годишно	0	4000	12000
1.1 Насърчаване на предприемачеството и разнообразяване на местната икономика вкл. привличане, задържане и разширяване на инвеститори, които не са свързани с основния икономически сектор в общината	проведени събития	брой	Проекти ИСУН	1 годишно	0	7	14
	участници	брой	Проекти ИСУН	1 годишно	0	40	90
	подготвени проекти	брой	Проекти ИСУН	1 годишно	0	10	20

Проектът се осъществява с финансовата подкрепа на Оперативна програма „Административен капацитет”, съфинансирана от Европейския съюз чрез Европейския социален фонд



Европейски съюз



ОПАК. Експерти в действие

Европейски социален фонд
Инвестиции в хората

„Подпомагане процеса на ефективна координация и партньорство при разработване и провеждане на политики в Община Челопеч и Община Копривщица”,
реализиран с финансовата подкрепа на Оперативна програма „Административен капацитет”, съфинансирана от Европейския съюз чрез Европейския социален фонд

	финансирани проекти	брой	Проекти ИСУН	1 годишно	0	3	6
1.1 Оползотворяване на потенциала на селското и горско стопанство, постигане на неговото устойчиво развитие	Площ на територия с оползотворен потенциал	кв. м.	Общинска служба земеделие	1 годишно	0	2000	8000
	Брой предприятия мерки	брой	Общинска служба земеделие	1 годишно	0	2	5
1.1 Развитие и подпомагане на публично – частните партньорства с цел постигане на по-висока ефективност на използване на ресурсите и по-високо качество на предоставяните публични услуги на територията на общината	Брой договори за ПЧП	брой	ОБА Копривщица Договори	1 годишно	0	1	3
	Обем на привлечени инвестиции по ПЧП	хил. лв.	ОБА Копривщица Договори Финансови отчети	1 годишно	0	1500	6000
1.2 Разширяване на възможностите за трудова реализация	Информационни кампании	брой	Проекти ИСУН	1 годишно	0	3	6

Проектът се осъществява с финансовата подкрепа на Оперативна програма „Административен капацитет”, съфинансирана от Европейския съюз чрез Европейския социален фонд



Европейски съюз



ОПАК. Експерти в действие



Европейски социален фонд
Инвестиции в хората

„Подпомагане процеса на ефективна координация и партньорство при разработване и провеждане на политики в Община Челопеч и Община Копривщица”,
реализиран с финансовата подкрепа на Оперативна програма „Административен капацитет”, съфинансирана от Европейския съюз чрез Европейския социален фонд

	бр. стартирали лица до 29 г. стартирали самостоятелна стопанска дейност	брой	Проекти ИСУН	1 годишно	0	4	8
	бр. наети лица	брой	Проекти ИСУН	1 годишно	0	26	50
	бр. предприятия, включени в програми	брой	Проекти ИСУН	1 годишно	0	4	8
1.2 Подкрепа и инвестиции в сферата на образованието	Информационни кампании	брой	Проекти ИСУН	1 годишно	0	2	4
	бр. лица над 54 г. участвали във ваучерните система	брой	Проекти ИСУН	1 годишно	0	8	18
	бр. лица със средно и пониско образование участвали във ваучерните система	брой	Проекти ИСУН	1 годишно	0	5	15

Проектът се осъществява с финансовата подкрепа на Оперативна програма „Административен капацитет”, съфинансирана от Европейския съюз чрез Европейския социален фонд



Европейски съюз



ОПАК. Експерти в действие

Европейски социален фонд
Инвестиции в хората

„Подпомагане процеса на ефективна координация и партньорство при разработване и провеждане на политики в Община Челопеч и Община Копривщица”,
реализиран с финансовата подкрепа на Оперативна програма „Административен капацитет”, съфинансирана от Европейския съюз чрез Европейския социален фонд

	Брой предприятия с подобрени условия на труд	брой	Проекти ИСУН	1 годишно	0	2	5
1.3 Осигуряване на организацията и провеждането на изданията на Националния събор на българското народно творчество „Копривщица“ 2015 и 2020 г.	Брой посетители	брой	Организатори на събитието	5 години (при провеждане на мероприятията)	-	-	200000
	Брой на участващи организации	брой	Организатори на събитието	5 години (при провеждане на мероприятията)	-	-	400
	Брой отразявания в национални и електронни медии	брой	Организатори на събитието	5 години (при провеждане на мероприятията)	-	-	50
1.3 Позициониране на община Копривщица като туристическа дестинация	Участие в международни форуми за представяне на общината	брой	Съвет по туризма	1 годишно	0	1	4
	Участие в национални форуми за представяне на общината	брой	Съвет по туризма	1 годишно	0	3	7

Проектът се осъществява с финансовата подкрепа на Оперативна програма „Административен капацитет“, съфинансирана от Европейския съюз чрез Европейския социален фонд



Европейски съюз



ОПАК. Експерти в действие



Европейски социален фонд
Инвестиции в хората

„Подпомагане процеса на ефективна координация и партньорство при разработване и провеждане на политики в Община Челопеч и Община Копривщица”,
реализиран с финансовата подкрепа на Оперативна програма „Административен капацитет”, съфинансирана от Европейския съюз чрез Европейския социален фонд

	Степен на познаваемост на туристическата дестинация	процент	Анкетно проучване	1 годишно	-	49	61
2.1 Изграждане, рехабилитация и модернизация на транспортната инфраструктура	Дължина на рехабилитираната улична мрежа	км	Проекти ИСУН	1 годишно	0	7	16
	Брой реализирани мерки за рехабилитация и модернизация на транспортната инфраструктура	брой	Проекти ИСУН	1 годишно	0	2	6
2.1 Рехабилитация на съществуващата и изграждане на нова ВиК мрежа	Изградена водопроводна мрежа	км	Проекти ИСУН	1 годишно	0	-	12
	Изградена канализационна мрежа	км	Проекти ИСУН	1 годишно	0	-	12



Европейски съюз



ОПАК. Експерти в действие



Европейски социален фонд
Инвестиции в хората

„Подпомагане процеса на ефективна координация и партньорство при разработване и провеждане на политики в Община Челопеч и Община Копривщица”,
реализиран с финансовата подкрепа на Оперативна програма „Административен капацитет”, съфинансирана от Европейския съюз чрез Европейския социален фонд

	Изградена инсталация за третиране на био-разградими и строителни отпадъци и претоварна станция за твърди битови отпадъци	брой	Проекти ИСУН	1 годишно	0	0	1
2.1 Подобряване на енергийната ефективност и развитие на възобновяеми енергийни източници	Изградена газификация	км	Проекти ИСУН	1 годишно	0	0	20
	Брой поставени LED осветителни тела	брой	Проекти ИСУН	1 годишно	0	800	800
	Изградени кули и технически съоръжения за детекция и превенция на горски пожари на стойност	брой	Проекти ИСУН	1 годишно	0	1	1

Проектът се осъществява с финансовата подкрепа на Оперативна програма „Административен капацитет”, съфинансирана от Европейския съюз чрез Европейския социален фонд



Европейски съюз



ОПАК. Експерти в действие



Европейски социален фонд
Инвестиции в хората

„Подпомагане процеса на ефективна координация и партньорство при разработване и провеждане на политики в Община Челопеч и Община Копривщица”,
реализиран с финансовата подкрепа на Оперативна програма „Административен капацитет”, съфинансирана от Европейския съюз чрез Европейския социален фонд

2.1 Подобряване на информационната свързаност и телекомуникации	Брой реализирани мерки за подобряване на информационната свързаност и телекомуникации	брой	Проекти ИСУН	1 годишно	0	1	3
2.2 Изграждане и рехабилитация на екологичната инфраструктура и превенция на рисковете	Изградена ПСОВ и пречиствателна станция за питейни води и реконструкция на довеждащ водопровод	брой	Проекти ИСУН	1 годишно	0	1	2
2.2 Подобряване на системата за управление на отпадъците и възстановяване на нарушени терени	Мерки за подобряване на системата за управление на отпадъците и възстановяване на нарушени терени	брой	Проекти ИСУН	1 годишно	0	2	3



Европейски съюз



ОПАК. Експерти в действие



Европейски социален фонд
Инвестиции в хората

„Подпомагане процеса на ефективна координация и партньорство при разработване и провеждане на политики в Община Челопеч и Община Копривщица”,
реализиран с финансовата подкрепа на Оперативна програма „Административен капацитет”, съфинансирана от Европейския съюз чрез Европейския социален фонд

2.2 Превенция на риска, чрез изграждане и укрепване на дребномащабна инфраструктура за предотвратяване на свлачища и предпазване от наводнения	Мерки за превенция на риска, чрез изграждане и укрепване на дребномащабна инфраструктура за предотвратяване на свлачища и предпазване от наводнения	брой	Проекти ИСУН	1 годишно	0	2	4
2.2 Запазване на биологичното разнообразие и управление на защитените територии	Мерки за запазване на биологичното разнообразие и управление на защитените територии	брой	Проекти ИСУН	1 годишно	0	3	6
2.3 Обновяване и благоустрояване на селищната среда, реконструкция и изграждане на обекти за широко обществено ползване /площади, паркинги, паркове, зелени площи, спортни обекти, детски площадки и др.	Модернизирани обекти за широко обществено ползване	брой	Проекти ИСУН	1 годишно	0	1	2
	Площ на обновените и благоустроени на обектите за широко обществено ползване	Кв. м	Проекти ИСУН	1 годишно	0	300	2000

Проектът се осъществява с финансовата подкрепа на Оперативна програма „Административен капацитет”, съфинансирана от Европейския съюз чрез Европейския социален фонд



Европейски съюз



ОПАК. Експерти в действие



Европейски социален фонд
Инвестиции в хората

„Подпомагане процеса на ефективна координация и партньорство при разработване и провеждане на политики в Община Челопеч и Община Копревщица”,
реализиран с финансовата подкрепа на Оперативна програма „Административен капацитет”, съфинансирана от Европейския съюз чрез Европейския социален фонд

	Брой лица обхванати от подкрепата	брой	Проекти ИСУН	1 годишно	0	2200	2200
2.3 Осъществяване на действия за развитие, поддържане и опазване на зелената система на община Копревщица	Брой мероприятия за развитие, поддържане и опазване на зелената система на община Копревщица	брой	Проекти ИСУН	1 годишно	0	4	8
	Площ на зелената система, върху която са осъществявани мероприятия	Кв. м.	Проекти ИСУН	1 годишно	0	10000	26000
	Брой лица обхванати в мероприятията, включително туристи	брой	Проекти ИСУН	1 годишно	0	3300	3300

Проектът се осъществява с финансовата подкрепа на Оперативна програма „Административен капацитет”, съфинансирана от Европейския съюз чрез Европейския социален фонд



Европейски съюз



ОПАК. Експерти в действие



Европейски социален фонд
Инвестиции в хората

„Подпомагане процеса на ефективна координация и партньорство при разработване и провеждане на политики в Община Челопеч и Община Копривщица”,
реализиран с финансовата подкрепа на Оперативна програма „Административен капацитет”, съфинансирана от Европейския съюз чрез Европейския социален фонд

2.3 Поддържане, обновяване и модернизация на материално техническата база на социалните и здравни заведения и достъп до качествено здравеопазване и социални услуги	Мерки за поддържане, обновяване и модернизация на материално техническата база на социалните и здравни заведения и достъп до качествено здравеопазване и социални услуги	Брой	Проекти ИСУН	1 годишно	0	1	2
	Брой обекти	Брой	Проекти ИСУН	1 годишно	0	1	2
	Брой лица обхванати от подкрепата	Брой	Проекти ИСУН	1 годишно	0	2400	2400
2.3 Изграждане и рехабилитация на спортната инфраструктура	Брой обекти	Брой	Проекти ИСУН	1 годишно	0	1	1
	Брой подкрепени спортни клубове	Брой	Проекти ИСУН	1 годишно	0	6	6
	Брой лица обхванати от подкрепата	Брой	Проекти ИСУН	1 годишно	0	1400	1400

Проектът се осъществява с финансовата подкрепа на Оперативна програма „Административен капацитет”, съфинансирана от Европейския съюз чрез Европейския социален фонд



Европейски съюз



ОПАК. Експерти в действие



Европейски социален фонд
Инвестиции в хората

„Подпомагане процеса на ефективна координация и партньорство при разработване и провеждане на политики в Община Челопеч и Община Копривщица”,
реализиран с финансовата подкрепа на Оперативна програма „Административен капацитет”, съфинансирана от Европейския съюз чрез Европейския социален фонд

3.1 Развитие на организационния капацитет на общинската администрация	Мерки за развитие на организационния капацитет	Брой	Проекти ИСУН	1 годишно	0	2	4
3.1 Повишаване на ефективността на управлението на човешките ресурси и развитие на експертния потенциал на служителите в общинската администрация	Изготвена и въведена общинска методическа рамка за програмно бюджетиране.	Брой	Проекти ИСУН	1 годишно	0	1	1
	Изработена бюджетна процедура, осигуряваща финансово постигането на приоритетите на общината.	Брой	Проекти ИСУН	1 годишно	0	1	1
3.1 Създаване на интегрирана рамка за програмиране на местното развитие, отчитаща както политиките за развитие на национално и териториално ниво, така и местната специфика	Разработени процедури	Брой	Проекти ИСУН	1 годишно	0	2	6
	Въведени системи за повишаване на ефективността	Брой	Проекти ИСУН	1 годишно	0	1	1

Проектът се осъществява с финансовата подкрепа на Оперативна програма „Административен капацитет”, съфинансирана от Европейския съюз чрез Европейския социален фонд



Европейски съюз



ОПАК. Експерти в действие



Европейски социален фонд
Инвестиции в хората

„Подпомагане процеса на ефективна координация и партньорство при разработване и провеждане на политики в Община Челопеч и Община Копривщица”, реализиран с финансовата подкрепа на Оперативна програма „Административен капацитет”, съфинансирана от Европейския съюз чрез Европейския социален фонд

	Разработени специализирани програми за обучение в приоритетни за организационното развитие на общинската администрация области	брой	Проекти ИСУН	1 годишно	0	3	3
	Увеличен капацитет на служителите от общинската администрация за разработване и реализиране на ефективни местни политики.	брой	Проекти ИСУН	1 годишно	0	35	35
3.2 Участие в транснационални/междурегионални мрежи за обмен на опит и добри практики	бр. проекти с участие	брой	Проекти ИСУН	1 годишно	0	2	4
3.2 Осъществяване на проекти за партньорство в рамките на програмите на ЕС	бр. проекти с участие	брой	Проекти ИСУН	1 годишно	0	1	2

Проектът се осъществява с финансовата подкрепа на Оперативна програма „Административен капацитет”, съфинансирана от Европейския съюз чрез Европейския социален фонд



Европейски съюз



ОПАК. Експерти в действие



Европейски социален фонд
Инвестиции в хората

„Подпомагане процеса на ефективна координация и партньорство при разработване и провеждане на политики в Община Челопеч и Община Копревщица”, реализиран с финансовата подкрепа на Оперативна програма „Административен капацитет”, съфинансирана от Европейския съюз чрез Европейския социален фонд

2.2. Индикатори за въздействие

Индикатор	Дефиниция	Мерна единица	Източник на информация	Период на отчитане	Базова стойност	Целева стойност 2017	Целева стойност 2020
Нетни приходи от продажби на предприятията	Нетни приходи от продажби на предприятията изчислени по методика на НСИ	Хил. лева	НСИ	1 година	14 957	17 000	22 000
Средно списъчен брой на заетите		Брой	НСИ	1 година	299	340	390
Средно годишна стойност на разходите за придобиване на ДМА	Сума от разходите за ДМА от изтеклия период отнесен към изтеклия брой години	Хил лева	НСИ	1 година	1 573 ²⁰	1 700	1 900
Средна годишна работна заплата		лева	НСИ	1 година	6 189	8 000	10 500
Коефициент на безработица		%	НСИ	1 година	13,8	11	9

²⁰ Средна стойност за периода 2009-2012 г.



Европейски съюз



ОПАК. Експерти в действие

Европейски социален фонд
Инвестиции в хората

„Подпомагане процеса на ефективна координация и партньорство при разработване и провеждане на политики в Община Челопеч и Община Копривщица”,
реализиран с финансовата подкрепа на Оперативна програма „Административен капацитет”, съфинансирана от Европейския съюз чрез Европейския социален фонд

Индикатор	Дефиниция	Мерна единица	Източник на информация	Период на отчитане	Базова стойност	Целева стойност 2017	Целева стойност 2020
Население		брой	НСИ	1 година	2 287	2 170	2 060
Дял на населението с подобрена канализация	Съотношение на населението се подобрена канализационна мрежа към общия брой на населението в общината	%	Общинска администрация, ВиК	1 година	0	40	40
Дял на населението с подобрена улична мрежа	Съотношение на населението се подобрена улична мрежа към общия брой на населението в общината	%	Общинска администрация, АПИ	1 година	0	35	60
Брой на престъпленията	Общ брой на престъпленията регистрирани на територията на общината	брой	МВР	1 година			
Намаляване на енергийното	Изменение на енергийното потребление	%	Общинска администрация	1 година	0	9	20

Проектът се осъществява с финансовата подкрепа на Оперативна програма „Административен капацитет”, съфинансирана от Европейския съюз чрез Европейския социален фонд



Европейски съюз



ОПАК. Експерти в действие

Европейски социален фонд
Инвестиции в хората

„Подпомагане процеса на ефективна координация и партньорство при разработване и провеждане на политики в Община Челопеч и Община Копривщица”,
реализиран с финансовата подкрепа на Оперативна програма „Административен капацитет”, съфинансирана от Европейския съюз чрез Европейския социален фонд

Индикатор	Дефиниция	Мерна единица	Източник на информация	Период на отчитане	Базова стойност	Целева стойност 2017	Целева стойност 2020
потребление	ние изчислено като умножение на енергийното потребление в общината отнесено към същия индикатор към база 2012 г. *100		Агенция за енергийна ефективност				
Повишаване на използваемостта на легловата база	Съотношение между реализираните нощувки и леглоденонощеията по 100	%	НСИ	1 година	12,9	18	25
Разходи на общинската администрация за 100 предоставени административни услуга	Обем на разходите по функция Общи държавни служби отнесен към общия брой на предоставените административни услуги (разделени на 100) съгласно СУНАУ	лева	Общинска администрация	1 година	20 943	21 200	20 100
Дял на предоставените електрон-	Съотношение на броя на предоставе-	%	Общинска администрация	1 година	0	2	6

Проектът се осъществява с финансовата подкрепа на Оперативна програма „Административен капацитет”, съфинансирана от Европейския съюз чрез Европейския социален фонд



Европейски съюз



ОПАК. Експерти в действие



Европейски социален фонд
Инвестиции в хората

„Подпомагане процеса на ефективна координация и партньорство при разработване и провеждане на политики в Община Челопеч и Община Копривщица”,
реализиран с финансовата подкрепа на Оперативна програма „Административен капацитет”, съфинансирана от Европейския съюз чрез Европейския социален фонд

Индикатор	Дефиниция	Мерна единица	Източник на информация	Период на отчитане	Базова стойност	Целева стойност 2017	Целева стойност 2020
ни услуги	ните административни услуги по електронен път отнесени към всички предоставени административни услуги						

„Подпомагане процеса на ефективна координация и партньорство при разработване и провеждане на политики в Община Чelopeч и Община Копривщица”,
реализиран с финансовата подкрепа на Оперативна програма „Административен капацитет”, съфинансирана от Европейския съюз
чрез Европейския социален фонд

2.3. Стратегически индикатори за степента на интегриране и изпълнение на глобалните цели, свързани с опазване на околната среда, в регионалната политика и планиране

Съгласно Методическите указания за разработване на общински планове за развитие за периода 2014 – 2020 г. в системата за наблюдение следва да се отразят стратегическите индикатори относно степента на интегриране на глобалните проблеми, свързани с околната среда в регионалното и местно планиране:

- Индикатор 1: Относителен дял на антропогенно натоварените територии (инфраструктура, селища, промишлени обекти)
- Индикатор 2: Съотношение между горските, земеделските и урбанизираните територии
- Индикатор 3: Емисии на парникови газове (приравнени към CO₂ еквивалент) на жител от населението
- Индикатор 4: Разходи за дълготрайни материални активи с екологично предназначение
- Индикатор 5: Разходи за дълготрайни материални активи с екологично предназначение на човек от населението
- Индикатор 6: Дял от територията на териториалната единица с висок риск от ерозия
- Индикатор 7: Степен на постигане на националните цели за използване на възобновяеми енергийни източници и енергийна ефективност

За част от тези индикатори не е налична информация на общинско ниво - Индикатор 3, Индикатор 4, Индикатор 5, Индикатор 7.



Европейски съюз



ОПАК. Експерти в действие



Европейски социален фонд
Инвестиции в хората

„Подпомагане процеса на ефективна координация и партньорство при разработване и провеждане на политики в Община Челопеч и Община Копривщица”, реализиран с финансовата подкрепа на Оперативна програма „Административен капацитет”, съфинансирана от Европейския съюз чрез Европейския социален фонд

Като индикатори, отчитащи степента на интегриране и изпълнение на глобалните цели, свързани с опазване на околната среда, планирането на местно ниво могат да бъдат отнесени следните предвидени индикатори:

Индикатор	Дефиниция	Източник	Мерна единица	Период на отчитане	Ниво област	Ниво община
Обслужвани населени места за организирано сметосъбиране	Обслужвани населени места от системи за организирано сметосъбиране на битови отпадъци	НСИ Общинска администрация (на ниво община)	брой	годишно	√	√
Дял на обслужваното население от системи за организирано сметосъбиране	Съотношение между обслужваното население и общото население в съответната териториална единица в процент.	ТСБ на НСИ Общинска администрация (на ниво община)	%	годишно	√	√



Европейски съюз



ОПАК. Експерти в действие



Европейски социален фонд
Инвестиции в хората

„Подпомагане процеса на ефективна координация и партньорство при разработване и провеждане на политики в Община Челопеч и Община Копривщица”, реализиран с финансовата подкрепа на Оперативна програма „Административен капацитет”, съфинансирана от Европейския съюз чрез Европейския социален фонд

<p>Загуби на вода</p>	<p>Загубите на вода при транспорта е количеството, загубено между мястото на водоизточника и мястото на използване (течове и изпарения). Респондентите отчитат загубите чрез изчислителни методи, тъй като преките измервания са трудно приложими. Процентът се изчислява като дял на загубените обеми от постъпилите води в преносната мрежа.</p>	<p>НСИ Водоснабдяване и канализация (за данни на ниво община)</p>	<p>%</p>	<p>годишно</p>	<p>√</p>	<p>√</p>
------------------------------	--	---	----------	----------------	----------	----------



Европейски съюз



ОПАК. Експерти в действие



Европейски социален фонд
Инвестиции в хората

„Подпомагане процеса на ефективна координация и партньорство при разработване и провеждане на политики в Община Челопеч и Община Копривщица”,
реализиран с финансовата подкрепа на Оперативна програма „Административен капацитет”, съфинансирана от Европейския съюз чрез Европейския социален фонд

<p>Дял на населението с канализация</p>	<p>Изчисленията са извършват посредством обвързване на данните от текущата демографска статистика с отчетените селища от ВиК с водни услуги – доставка на питейна вода, събиране на отпадъчна вода в обществената канализация и СПСОВ. За свързано с обществена канализационна мрежа се приема населението с организирано отвеждане на отпадъчните води.</p>	<p>НСИ Водоснабдяване и канализация (за данни на ниво община)</p>	<p>%</p>	<p>годишно</p>	<p>√</p>	<p>√</p>
<p>Площ на обекти с осъществени мерки за енергийна ефективност</p>	<p>Разгърнатата застроена площ на обекти, за които са осъществени мерки за енергийна ефективност</p>	<p>Общинска администрация (на ниво община)</p>	<p>кв. м.</p>	<p>годишно</p>	<p>√</p>	<p>√</p>



Европейски съюз



ОПАК. Експерти в действие



Европейски социален фонд
Инвестиции в хората

„Подпомагане процеса на ефективна координация и партньорство при разработване и провеждане на политики в Община Челопеч и Община Копривщица”,
реализиран с финансовата подкрепа на Оперативна програма „Административен капацитет”, съфинансирана от Европейския съюз чрез Европейския социален фонд

Спестена електроенергия	Електроенергия, която ще бъде спестена в резултат на осъществени мерки за енергийна ефективност	Общинска администрация (на ниво община)	kWh	годишно	√	√
Относителен дял на териториите с променено предназначение	Дял на териториите с променено предназначение отнесен към общата територия. Индикатор от конвенцията Рио - приоритет: стандартен.	Изпълнителна агенция по околна среда	%	годишно	√	√
Относителен дял на урбанизираните територии	Дял на урбанизираните територии отнесен към общата територия. Индикатор от конвенцията Рио - приоритет: стандартен.	Изпълнителна агенция по околна среда	%	годишно	√	√



Европейски съюз



ОПАК. Експерти в действие



Европейски социален фонд
Инвестиции в хората

„Подпомагане процеса на ефективна координация и партньорство при разработване и провеждане на политики в Община Челопеч и Община Копривщица”,
реализиран с финансовата подкрепа на Оперативна програма „Административен капацитет”, съфинансирана от Европейския съюз чрез Европейския социален фонд

<p>Относителен дял на горите</p>	<p>Дял на горите отнесен към общата територия. Индикатор от конвенцията Рио-приоритет: стандартен.</p>	<p>Изпълнителна агенция по околна среда</p>	<p>%</p>	<p>годишно</p>	<p>√</p>	<p>√</p>
<p>Относителен дял на земеделските територии</p>	<p>земеделските територии отнесен към общата територия. Индикатор от конвенцията Рио-приоритет: стандартен.</p>	<p>Изпълнителна агенция по околна среда</p>	<p>%</p>	<p>годишно</p>	<p>√</p>	<p>√</p>



Европейски съюз



ОПАК. Експерти в действие



Европейски социален фонд
Инвестиции в хората

„Подпомагане процеса на ефективна координация и партньорство при разработване и провеждане на политики в Община Челопеч и Община Копривщица”, реализиран с финансовата подкрепа на Оперативна програма „Административен капацитет”, съфинансирана от Европейския съюз чрез Европейския социален фонд

<p>Съотношение между горските, земеделските и урбанизираните територии</p>	<p>Съотношение между горските, земеделските и урбанизираните територии за съответната териториална единица.</p> <p>Индикатор от конвенцията Рио-приоритет: ключов.</p>	<p>Експертна оценка в ГИС среда</p> <p>или собствени изчисления на база данни от общинска администрация и ОД Земеделие</p>	<p>%</p>	<p>10 години</p>	<p>√</p>	<p>√</p>
---	--	--	----------	------------------	----------	----------



Европейски съюз



ОПАК. Експерти в действие



Европейски социален фонд
Инвестиции в хората

„Подпомагане процеса на ефективна координация и партньорство при разработване и провеждане на политики в Община Челопеч и Община Копривщица”,
реализиран с финансовата подкрепа на Оперативна програма „Административен капацитет”, съфинансирана от Европейския съюз
чрез Европейския социален фонд

VII. ПРИЛАГАНЕ ПРИНЦИПА НА ПАРТНЬОРСТВО И ОСИГУРЯВАНЕ НА ИНФОРМАЦИЯ И ПУБЛИЧНОСТ

Предложената структура за управление, наблюдение и контрол на ОПР на община Копривщица за периода 2014 – 2020 г. осигурява процедура за прилагане на принципа за комуникации, координация и партньорство със заинтересованите страни чрез участието на представители на тематичните експертни групи на заинтересованите страни в Работната група за управление, наблюдение и контрол на ОПР на община Копривщица за периода 2014 – 2020 г.

Така, представителите на заинтересованите страни имат възможността да участват в следните основни задачи, свързани с управлението, наблюдението и контрола на ОПР:

- подготовка (или възлагане на подготовката) на ОПР на община Копривщица за периода 2014 – 2020 г.;
- обсъждане и приемане на шестмесечен доклад за изпълнението на ОПР на община Копривщица за периода 2014 – 2020 г.;
- обсъждане на необходимостта от и предлагане на актуализация на ОПР на община Копривщица за периода 2014 – 2020 г. или обсъждане на необходимостта и предлагане на съществени промени в ОПР на община Копривщица за периода 2014 – 2020 г.;
- организиране на подготовката на годишните доклади за наблюдение на изпълнението, междинните и окончателните доклади за оценка на ОПР на община Копривщица за периода 2014 – 2020 г.

Едновременно с работата си по тези задачи е предвидена дейност на Работната група по организиране на представяне на напредъка по изпълнението на ОПР на общински ниво и дискусии (два пъти в годината).